



Общество с ограниченной ответственностью

«Темпл Групп»

Юридический адрес: 196070, г. Санкт-Петербург, ул. Бассейная, д. 27, лит. А, пом. 1Н, офис 7
тел. 273-37-70, e-mail: templegroup@mail.ru

«УТВЕРЖДАЮ»

Генеральный директор

ООО «Темпл Групп»

Д.А. Хрупин

2021 г.



АКТ

по результатам государственной историко-культурной экспертизы выявленного объекта культурного наследия «Жилой дом Научного городка ученого-физиолога И.П. Павлова», расположенного по адресу: Ленинградская область, Всеволожский район, село Павлово, ул. Быкова, д. 19, с целью обоснования принятия решения о включении в единый государственный реестр объектов культурного наследия (памятников истории и культуры) народов Российской Федерации

г. Санкт-Петербург
2021 г.

Генеральный директор
ООО «Союз Экспертов Северо-Запада»
М.И. Филипович

«07» февраля 2022 года



АКТ

по результатам государственной историко-культурной экспертизы
выявленного объекта культурного наследия «Жилой дом Научного городка
ученого-физиолога И.П. Павлова», расположенного по адресу: Ленинградская
область, Всеволожский район, село Павлово, ул. Быкова, д. 19¹, в целях
обоснования целесообразности включения в единый государственный реестр
объектов культурного наследия (памятников истории и культуры) народов
Российской Федерации

г. Санкт-Петербург, село Павлово

«07» февраля 2022 года

Настоящая государственная историко-культурная экспертиза проведена обществом с ограниченной ответственностью «Союз экспертов Северо-Запада» (ООО «СЭС»), ИНН 7810900757, Адрес: 196158, г. Санкт-Петербург, Пулковское ш., д. 14, литер Г, помещение 47, на основании договора субподряда № 5 от 08.11.2021 г. (договор субподряда заключен в рамках государственного контракта № 027/2021-ИКЭ от 08.11.2021 г. заключенного между ООО «Темпл Групп» и Государственным казенным учреждением Ленинградской области «Дирекция по сохранению объектов культурного наследия») (Приложение № 13).

1. Дата начала и дата окончания проведения экспертизы

Настоящая государственная историко-культурная экспертиза проведена в период с 08 ноября 2021 года по 07 февраля 2022 года.

2. Место проведения экспертизы

г. Санкт-Петербург; Ленинградская область, Всеволожский район, село Павлово.

3. Заказчик государственной экспертизы

Общество с ограниченной ответственностью «Темпл Групп» (ООО «Темпл Групп»); ИНН 7810336065.

¹ Адрес выявленного объекта культурного наследия указан в соответствии с Приказом Комитета по культуре Ленинградской области от 09.02.2017 г. №01-03/17-10.

4. Сведения об эксперте

ФИО	Филипович Максим Иванович
Образование	Высшее - СПбГАСУ
Специальность	инженер-реставратор
Ученая степень (звание) (при наличии)	–
Стаж работы	18 лет
Место работы и должность	ООО «Союз Экспертов Северо-Запада»; должность – генеральный директор
Реквизиты решения уполномоченного органа по аттестации экспертов на проведение экспертизы с указанием объектов экспертизы)	<p>Приказ об аттестации Министерства культуры РФ от 16.01.2020 № 63.</p> <p>Профиль экспертной деятельности (объекты экспертизы):</p> <ul style="list-style-type: none"> - выявленные объекты культурного наследия в целях обоснования целесообразности включения данных объектов в реестр; - документы, обосновывающие включение объектов культурного наследия в реестр; - документация или разделы документации, обосновывающие меры по обеспечению сохранности объекта культурного наследия, включенного в реестр, выявленного объекта культурного наследия либо объекта, обладающего признаками объекта культурного наследия, при проведении земляных, мелиоративных, хозяйственных работ, указанных в статье 30 Федерального закона работ по использованию лесов и иных работ в границах территории объекта культурного наследия либо на земельном участке, непосредственно связанном с земельным участком в границах территории объекта культурного наследия; - проектная документация на проведение работ по сохранению объекта культурного наследия

5. Информация о том, что в соответствии с законодательством Российской Федерации эксперт (эксперты) несет ответственность за достоверность сведений, изложенных в заключении

Настоящая государственная историко-культурная экспертиза проведена в соответствии со статьями 28-32 Федерального закона от 25.06.2002 № 73-ФЗ «Об объектах культурного наследия (памятниках истории и культуры) народов Российской Федерации» и Положением о государственной историко-культурной экспертизе, утвержденным Постановлением Правительства Российской Федерации от 15.07.2009 № 569.

Настоящим подтверждаю, что в соответствии с законодательством Российской Федерации, я несу ответственность за достоверность сведений, изложенных в заключение экспертизы.

Государственный эксперт _____ Филипович М.И.
(подписано усиленной
электронной подписью)

6. Цели и объекты экспертизы

6.1. Цели проведения государственной историко-культурной экспертизы

Обоснование целесообразности включения выявленного объекта «Жилой дом Научного городка ученого-физиолога И.П. Павлова» по адресу: Ленинградская область, Всеволожский район, село Павлово, ул. Быкова, д. 19 в Единый государственный реестр объектов культурного наследия (памятников истории и культуры) народов Российской Федерации.

Определение категории историко-культурного значения объекта культурного наследия.

6.2. Объекты государственной историко-культурной экспертизы

Выявленный объект культурного наследия «Жилой дом Научного городка ученого-физиолога И.П. Павлова», расположенный по адресу: Ленинградская область, Всеволожский район, село Павлово, ул. Быкова, д. 19, в целях обоснования целесообразности включения данного объекта в Единый государственный реестр объектов культурного наследия (памятников истории и культуры) народов Российской Федерации.

Документы, обосновывающие включение выявленного объекта культурного наследия в Единый государственный реестр объектов культурного наследия (памятников истории и культуры) народов Российской Федерации.

7. Перечень документов, представленных заявителем

Приказ Комитета по культуре Ленинградской области «О включении

Государственный эксперт _____ (подписано усиленной электронной подписью) Филипович М. И.

объектов ансамбля «Научный городок ученого-физиолога И.П. Павлова в Колтушах», обладающих признаками объекта культурного наследия, в Перечень выявленных объектов культурного наследия, расположенных на территории Ленинградской области» от 09.02.2017 г. №01-03/17-10 (Приложение № 4).

8. Сведения об обстоятельствах, повлиявших на процесс проведения и результаты экспертизы

При проведении визуального осмотра и фотофиксации выявленного объекта культурного наследия «Жилой дом Научного городка ученого-физиолога И.П. Павлова», был ограничен доступ в жилые и нежилые помещения объекта культурного наследия, находящиеся в собственности физических и юридических лиц.

9. Сведения о проведенных экспертом исследованиях с указанием примененных методов, объема и характера выполненных работ и их результатов

Настоящая экспертиза проведена в соответствии с Федеральным законом от 25.06.2002 г. №73-ФЗ «Об объектах культурного наследия (памятниках истории и культуры) народов Российской Федерации», Положением о государственной историко-культурной экспертизе, утвержденным Постановлением Правительства Российской Федерации от 15.07.2009 г. № 569, Законом Ленинградской области от 25.12.2015 № 140-ОЗ «О государственной охране, сохранении, использовании и популяризации объектов культурного наследия (памятников истории и культуры) народов Российской Федерации, расположенных на территории Ленинградской области».

В рамках настоящей экспертизы экспертами были проведены следующие исследования:

- историко-архивные и библиографические исследования в полном объеме, необходимом для принятия аттестованным экспертом соответствующих решений, с целью выявления материалов, содержащих сведения по истории застройки участка, включая перестройки, утраты, реконструкции, проведение ремонтно-реставрационных работ. В рамках архивно-библиографических исследований были изучены архивные дела в Архиве Института физиологии им. И.П. Павлова РАН, а также материалы, хранящиеся в открытом доступе. В ходе проведения архивно-библиографического исследования были выявлены материалы, относящиеся к объекту экспертизы, в том числе иконографические материалы. По результатам архивно-библиографических исследований были составлены исторические сведения (время возникновения, даты основных изменений объекта), (п. 10.4. Акта) и отдельные альбомы исторической справки, иконографии и историко-культурный план (Приложения №№ 1, 2, 3).

- визуальное обследование объекта экспертизы с проведением натурной

фотофиксации современного состояния объекта (фотофиксация выполнена 08 ноября 2021 г. аттестованным экспертом М.И. Филиповичем) (Приложение № 5). Визуальное обследование проводилось в целях установления особенностей архитектурного облика объекта культурного наследия, конструктивного и технического состояния памятника, в объеме, необходимом для принятия соответствующих решений.

При проведении государственной историко-культурной экспертизы эксперт соблюдал принципы проведения экспертизы, установленные статьей 29 Федерального закона от 25.06.2002 № 73-ФЗ «Об объектах культурного наследия (памятниках истории и культуры) народов Российской Федерации», обеспечивал объективность, всесторонность и полноту проводимых исследований, а также достоверность и обоснованность своих выводов; самостоятельно оценивал результаты исследований, ответственно и точно формулировал выводы в пределах своей компетенции.

Исследования проводились на основе принципов научной обоснованности, объективности и законности, презумпции сохранности объекта культурного наследия, соблюдения требований безопасности в отношении объекта культурного наследия, достоверности и полноты информации.

Указанные исследования проведены с применением методов архитектурного и семантического анализа, сопоставления натуральных исследований и материалов историко-архивных исследований, в объеме, достаточном для обоснования вывода экспертизы. Результаты исследований, проведенных в рамках экспертизы, были оформлены в виде настоящего акта.

10. Факты и сведения, выявленные и установленные в результате проведенных исследований

10.1. Перечень вопросов, по которым необходимо получение заключения государственной историко-культурной экспертизы

- сведения о наименовании объекта;
- сведения о времени возникновения или дате создания объекта, датах основных изменений (перестроек) данного объекта и (или) датах связанных с ним исторических событий;
- сведения о местонахождении объекта (адрес объекта или, при его отсутствии, описание местоположения объекта);
- сведения о категории историко-культурного значения объекта;
- сведения о виде объекта;
- описание особенностей объекта, являющихся основаниями для включения его в Реестр и подлежащих обязательному сохранению - предмет охраны объекта культурного наследия;
- сведения о границах территории объекта культурного наследия, включая графическое описание местоположения этих границ, перечень координат

характерных точек этих границ в системе координат, установленной для ведения государственного кадастра объектов недвижимости;

- фотографическое (иное графическое) изображение объекта на момент заключения договора на проведение экспертизы (с прилагаемой схемой фотофиксации).

10.2. Учетные сведения

Объект настоящей государственной историко-культурной экспертизы «Жилой дом Научного городка ученого-физиолога И.П. Павлова», расположенный по адресу: Ленинградская область, Всеволожский район, Село Павлово, ул. Быкова, д. 19, включен в Перечень выявленных объектов культурного наследия, расположенных на территории Ленинградской области, на основании приказа Комитета по культуре Ленинградской области от 09.02.2017 г. №01-03/17-10 (Приложение № 4).

Объект расположен в непосредственной близости от объекта культурного наследия федерального значения «Научный городок ученого-физиолога И.П. Павлова».

На основании решения исполнительного комитета Ленинградского областного совета Народных депутатов от 27.08.79 г. №337 в список вновь выявленных памятников истории Ленинградской области был включен «Комплекс построек Колтушского научного городка, созданного в 1930-е годы по инициативе ученого-физиолога Павлова Ивана Петровича». На основании приказа Министерства культуры Российской Федерации от 19.05.2015 г. №145-р объект культурного наследия регионального значения «Комплекс построек Колтушского научного городка, созданного в 1930-е годы по инициативе ученого-физиолога Павлова Ивана Петровича» (Ленинградская область) зарегистрирован в Едином государственном реестре объектов культурного наследия (памятников истории и культуры) народов Российской Федерации с регистрационным номером 471520247910005. На основании приказа Министерства культуры Российской Федерации от 24.07.2019 г. №1036 изменена категория историко-культурного значения объекта культурного наследия регионального значения «Комплекс построек Колтушского научного городка, созданного в 1930-е годы по инициативе ученого-физиолога Павлова Ивана Петровича» (Ленинградская область, Всеволожский район, с. Павлово, Институт физиологии им. И.П. Павлова) на категорию историко-культурного значения объекта культурного наследия федерального значения. На основании приказа Министерства культуры Российской Федерации от 15.08.2019 г. №1199 уточнены сведения об объекте культурного наследия федерального значения «Комплекс построек Колтушского научного городка, созданного в 1930-е годы по инициативе ученого-физиолога Павлова Ивана Петровича» (Ленинградская область), изменено наименование и время возникновения (дата создания) на

«Научный городок ученого-физиолога И.П. Павлова», архитектор И.Ф. Беспалов, 1932-1937 годы.

Границы объекта культурного наследия федерального значения «Научный городок ученого-физиолога И.П. Павлова» не утверждены. Предмет охраны объекта культурного наследия федерального значения «Научный городок ученого-физиолога И.П. Павлова» установлен приказом комитета по культуре Ленинградской области от 09.06.2020 г. №01-03/20-171. На объект культурного наследия «Научный городок ученого-физиолога И.П. Павлова» распоряжением Комитета по культуре Ленинградской области от 14.05.2020 г. №01-04/20-181 утверждено охранное обязательство (Приложение № 11).

Предмет охраны выявленного объекта культурного наследия «Жилой дом Научного городка ученого-физиолога И.П. Павлова» и план границ не разработаны. Учетная карточка выявленного объекта культурного наследия не оформлена. Паспорт объекта культурного наследия отсутствует.

Адрес объекта культурного наследия согласно выписке из Единого государственного реестра недвижимости об основных характеристиках и зарегистрированных правах на объект недвижимости: Ленинградская область, Всеволожский район, село Павлово, ул. Быкова, д. 19 (Приложение № 9).

Объект культурного наследия является многоквартирным жилым домом и внесен в ФИАС со следующим адресом: Ленинградская область, Всеволожский муниципальный район, Колтушское сельское поселение, село Павлово, ул. Быкова, д. 19, постановление (распоряжение) о присвоении адреса отсутствует (Приложение №6).

10.3. Собственник или пользователь объекта

Выявленный объект культурного наследия является многоквартирным домом. В соответствии с Выпиской из Единого государственного реестра недвижимости об основных характеристиках и зарегистрированных правах на объект недвижимости (далее – ЕГРН) № КУВИ-002/2021-149976698 от 15.11.2021 сведения о зарегистрированных правах отсутствуют (Приложение № 9).

10.4. Краткие исторические сведения (время возникновения, даты основных изменений объекта)

Ниже приведены кратко сформулированные наиболее значимые сведения об этапах освоения исследуемой территории, о датах создания и датах основных изменений (перестроек) выявленного объекта культурного наследия «Жилой дом Научного городка ученого-физиолога И.П. Павлова», зданий и сооружений, расположенных на данной территории, а также сведения о владельцах и архитекторах. Более подробная информация содержится в исторической справке (Приложение № 1).

Село Павлово расположено во Всеволожском районе Ленинградской области, входит в состав Колтушского сельского поселения. В селе находится филиал института физиологии имени И.П. Павлова РАН, основанный выдающимся российским ученым, первым отечественным нобелевским лауреатом, Иваном Петровичем Павловым (его именем названо село).

Им в начале 1920-х гг. было выбрано место у деревни Колтуши для основания городка, он руководил его строительством и работал здесь со своим исследовательским коллективом вплоть до кончины в 1936 г. Дело Павлова продолжили его преемники, и сегодня научный городок в Колтушах продолжает свою деятельность.

История села Павлова и деревни Колтуши до начала 1920-х годов представляют собой одно целое, так как ранее это был один населённый пункт.

В начале 1920-х гг. Павлов впервые узнает о Колтушах. Сотрудники И.П. Павлова И.С. Розенталь и Д.С. Фурсиков собирают сведения о Колтушах.

Характер местности, в которой расположено село, чрезвычайно живописный, что послужило одной из причин выбора Павловым этого места. Его привлекли сюда дальние панорамы, холмистый рельеф, гармоничное чередование открытых полевых пространств и лесных массивов.

Так, П.С. Купалов, вспоминая о первой поездке ученого в Колтуши, писал: «...Перед Колтушами мы свернули с шоссе влево и поднялись в гору. Пройдя деревню, вышли на заросшую травой узкую дорогу. Светило яркое солнце, ослепительно зеленели поля. Иван Петрович широко раскрыл руки и в волнении остановился. «Как хорошо, как хорошо!», – повторял он и начал говорить о том, что человек глубоко связан природой...»². Другой ближайший сподвижник Павлова, И.С. Розенталь, вспоминал: «...Весной и летом он отводил душу на природе Его очаровывало все — и только что распутившийся лист с его свежей зеленью, и попавшийся на пути полевой цветок..., и перспектива холмов и полей, освещенная солнцем...» (здесь и далее курсив наш – С.Г.)³.

Сам Павлов говорил о Колтушах так: «Как я люблю эту природу, вот эти, со скупой растительностью холмы! Что-то родное и близкое я чувствую в этой природе и ни на что в мире ее не променяю»⁴. В июне 1935 г. ученый писал своей жене: «...Перебрался на автомобиле в Колтуши. Гуляю по полям, как ошалелый от удовольствия: тихо, никого нет, далекий приятный горизонт, поют жаворонки...»⁵. Хорошо известно, что Павлов, после того, как ему предложили выбрать место для дачи в любом месте СССР, сказал, подразумевая Колтуши: «...У меня есть своя Ривьера, которую я ни на что не променяю»⁶.

² И.П. Павлов в воспоминаниях современников. Л., 1967. С. 145

³ И.П. Павлов в воспоминаниях современников. Л., 1967. С. 201

⁴ Памятные места Ленинградской области. Л., 1973. С. 122

⁵ Мозжухин А.С., Самойлов В.О. И.П. Павлов в Петербурге-Ленинграде. Л., 1977. С. 267

⁶ Болондинский В.К. Павлов в Колтушах. СПб., 1997. С. 42

В 1923 году Колтушский совхоз передан Институту экспериментальной медицины, а годом позже в Колтушах создают временный питомник для экспериментальных животных.

15 апреля 1926 года в Колтушах была создана биостанция Института экспериментальной медицины (зав. С.Н. Выржиховский). Первоначально станция помещалась в тесном, неудобном здании бывшего имения С. А. де Каррьера. Здесь же были жилые помещения для сотрудников и гостей. Регулярно здесь останавливается И.П. Павлов, занимавший комнату и веранду на 2-м этаже.

В 1927-1928 гг. Иннокентий Фёдорович Беспалов проектирует специальное здание для лаборатории.

В 1929 году выходит Постановление правительства о создании наиболее благоприятных условий для работы И.П. Павлова и выделение средств на строительство здания лаборатории, начинается строительство Старой лаборатории, которое продлится до 1932 года.

В 1933 году И.П. Павлов проводит с семьей лето в своей квартире в здании Старой лаборатории. И.Ф. Беспалов под руководством И.П. Павлова разрабатывает генеральный план ансамбля Биостанции в Колтушах, состоящего из 4-х секторов: лабораторного, питомника для собак, жилищного и административно-хозяйственного. В мае план был утвержден и начались строительные работы. Осенью план был откорректирован, по идее И.П. Павлова перед Старой лабораторией запланирована эспланада.

Ансамблевые принципы, положенные в основу генерального плана научного городка архитектором И.Ф. Беспаловым, получили продолжение при разработке планов его расширения и застройки, начиная с послевоенного времени и использовались вплоть до 1980-х гг.

В Архиве Института физиологии им. И.П. Павлова РАН сохранился проект генерального плана городка, созданный в 1934 г. И.Ф. Беспаловым⁷. На план нанесена двухцентровая радиально-лучевая композиция центральной части городка. Два луча первой, главной «звезды», сформированы старой дорогой в гору от озера на Янино, вдоль которой распланирован административно-хозяйственный «сектор» (здания кооперативного магазина, бани-прачечной, гаража, дома охраны и связи (конторы), эксплуатационно-ремонтных мастерских. С востока этот комплекс ограничен еще одной, короткой перспективой, ориентированной на ключевое здание Клуба-столовой (будущей Новой лаборатории).

Два северных луча образуют V-образную композицию, вокруг которой сформирован «жилищный сектор» с треугольным сквером и круглым бассейном в центре. Вдоль одной из сторон сквера расположена главная архитектурная

⁷ Приложение №2. И.Ф. Беспалов. Генеральный план научного городка в Колтушах (проект теплофикации). 1934. Архив Института физиологии им. И.П. Павлова РАН

доминанта ансамбля городка - здание Клуба-столовой. К востоку от сквера – комплекс из пяти коттеджей научных работников, к западу – здания общежития и жилого дома на 8 квартир (был построен, но не сохранился до наших дней). Восточный луч, ориентированный на проектируемый дом И.П. Павлова, далее ведет к возведенной в 1932 г. Старой лаборатории, к северу от которой – запроектированный особняком, в роще, дом заместителя директора (оба были позже возведены со смещением от предполагавшихся мест). Перед домом Павлова проектировалась еще одна «звезда» с дорогами к виварию и вглубь зеленого массива. К северу от здания – два небольших дома 1930-х гг. – баня и омшаник для зимовки пчел.

Западный луч (будущая улица Быкова, главный проспект Научного городка) на чертеже ведет к комплексу питомника для собак (Старого вивария). Плавно изгибаясь, этот луч переходит в осевую дорогу между расположенными параллельными рядами корпусам «собачников». Три из них были возведены и сохранились, от возведения двух других отказались. Дуговая дорога, вымощенная булыжником и обсаженная березами – красивая аллея, сохранилась до сих пор. Со стороны улицы Быкова она перекрыта оградой и не используется.

От начала изгиба в сторону дома Павлова намечена еще одна дорога, вдоль которой запроектированы два жилых дома – на 6 и 8 квартир (оба были возведены и сохранились до настоящего времени). С северо-запада к аллее примыкает комплекс вспомогательных зданий для собак: манеж, баня, ветеринарный пункт, кухня. На расстоянии – ветеринарный изолятор и крематорий. Из этих зданий сохранился только манеж.

Основная задача Института состояла в изучении физиологии больших полушарий головного мозга по методу условных рефлексов. Экспериментальные исследования на собаках и человекообразных обезьянах и патофизиологический анализ нервных заболеваний в клиниках позволили И.П.Павлову сформулировать новые важные закономерности работы коры головного мозга – принцип структурности, принципы взаимодействия процессов возбуждения и торможения в нервной системе, основные типы нервной системы и зависимость условнорефлекторной деятельности от врожденных особенностей нервной системы, разработать первую в истории науки, патофизиологически обоснованную, нейродинамическую концепцию неврозов. Эти результаты дали мощный импульс углубленным исследованиям структурных и физико-химических основ физиологии и психологии головного мозга животных и человека, исследованиям роли наследственных факторов в формировании типологических особенностей нервной системы.

С 1933 по 1937 гг. были построены здания питомника, жилого и административно-хозяйственного сектора, происходило благоустройство территории с прокладкой дорог, устройством пейзажного парка и фруктового

сада. В 1933-34 гг. создана эспланада перед Старой лабораторией, установлены бюсты известных ученых. В 1934-35 гг. построены Антропоидник, лаборатория, водонапорная башня, котельная, 8-ми квартирный жилой дом, оранжерея и купальня на Колтушском озере.

В 1934 году к И.П. Павлову в Колтуши приезжали Нильс Бор и Герберт Уэллс.

В 1935 году начинается строительство дома И.П. Павлова и клуба-столовой (гостиницы, впоследствии Новой лаборатории).

5 августа 1935 года Колтуши посетили участники XV Международного конгресса физиологов.

Мариэтта Шагинян в своем очерке «Поездка в Колтуши», написанном в преддверии XV Международного конгресса физиологов, так описала Колтуши: «От Финляндского вокзала в Ленинграде идет хорошее, чисто содержащееся шоссе на Колтуши - счастливую деревеньку, вошедшую в историю. Дорога... уходит все выше в мягкие, округлые линии холмов, кудрявые перелески, поляны, полные цветов. Колтуши - чистая деревушка, с таким необычным для москвича северным типом избы...». Описав деятельность Научного городка, автор завершает очерк такими словами: «Мы еще раз впитываем взглядом невыразимую прелесть долин, наполненных золотым дымом заката... И скоро диковинный городок на холме с серебром вечернего пруда исчезает за поворотом дороги»⁸.

27 февраля 1936 года И.П. Павлов умирает. Директором института становится Леон Абгарович Орбели - российский и советский физиолог, один из создателей эволюционной физиологии, академик (с 1935) и вице-президент (1942—1946) Академии наук СССР. Под руководством Л.А. Орбели, наряду с основными исследованиями высшей нервной деятельности, сформировалось принципиально новое учение об адаптационно-трофической функции симпатической нервной системы, имеющее широкое общебиологическое значение и представляющее ценность для клинической медицины.

Здание клуба-столовой переоборудовано в Новую лабораторию.

Во время Великой Отечественной войны в «Доме Орбели» размещается штаб 30-го гвардейского стрелкового корпуса (командующий Н.П. Симоняк).

В 1949 году в здании Старой лаборатории открыт Музей И.П. Павлова в Колтушах.

В 1948 году Институт возглавил академик Константин Михайлович Быков. Под его руководством были получены фундаментальные результаты по физиологии и патофизиологии кортико-висцеральных отношений. Были установлены основные нервные и гормональные механизмы кортико-висцеральных нарушений, возникающих в условиях экспериментального

⁸ Правда. 1935. 7 августа, № 216 (6462). С. 7

невроза. Была развита теория патогенеза ряда заболеваний внутренних органов, а также генез психосоматических заболеваний человека. Доказано, что с возникновением патологического состояния коры мозга развиваются существенные сдвиги в вегетативной сфере организма.

Также в это время начинается послевоенное восстановление и расширение комплекса научного городка.

Ансамблевый принцип застройки, положенный в основу концепции И.Ф. Беспалова, получил продолжение в творчестве архитекторов 1950-х – 1980-х гг., прежде всего в создателях Генерального плана развития Института 1951 г. Ведущим стилем новой эпохи стал неоклассицизм, пришедший на смену конструктивизму 1-й половины 1930-х гг.

В 1951 году на въезде в Научный городок был установлен памятник И.П. Павлову с собакой.

Генеральный план развития Института физиологии АН СССР в поселке Павлово был утвержден в 1954 году. Согласно ему был сформирован новый ансамбль, главную роль в котором стал играть Первый лабораторный корпус. От него протянулась широкая эспланада, закрепленная на противоположной стороне улицы Быкова Г-образными комплексами жилых домов. Дом, расположенный по адресу, улица Быкова, 19 был построен в 1950 году⁹.

Направление улицы продолжили еще один жилой дом и протяженное здание лаборатории физиологии дыхания. Монументальные черты присущи также решенному в силикатном кирпиче, расположенному на другой стороне улицы зданию котельной. Доминантой второго, возведенного на протяжении в 1950-х – 1980-х ансамбля Нового вивария, стало П-образное классицистическое здание операционной. По его сторонам ведущей от него эспланады было возведено два симметрично расположенных комплекса корпусов для подопытных животных. На противоположной стороне улицы Быкова эспланада замыкалась зданием склада, также в стиле неоклассицизма. Впоследствии композиционная связь этих зданий была нарушена возведением на этой оси типового пятиэтажного дома.

Формирование ансамбля Научного городка было завершено в середине 1960-х гг. с возведением Второго лабораторного корпуса. Окруженный своим садом, он располагается на вершине возвышенности близ деревни Токкари, на последнем, проходящем по дамбе участке улицы Быкова. В решении главного фасада здания, акцентированным высоким щипцом, вытянутыми окнами и монументальной лестничной композицией, отчетливо просматривается желание завершить перспективу улицы выразительной архитектурной доминантой.

⁹ Приложение №10

В 1960-е годы были построены еще 6 многоквартирных жилых домов для сотрудников Института, школа (завершена в 1964 г.), оборудован стадион, построен банно-прачечный корпус (1964) и теплоцех (1966).

В 1975 было построено здание новой столовой.

В 1960-70 годы под руководством академика В.Н. Черниговского были получены приоритетные данные, касающиеся структурно-функциональной организации рецепторов внутренних органов и их представительства в коре головного мозга, механизмов восприятия и переработки сенсорной информации, роли стриато-таламо-кортикальной системы в регуляции поведения, онтогенеза мотивационно-эмоциональных реакций. Академиком А.М. Уголевым был открыт новый тип пищеварения — пристеночное (мембранное) пищеварение. Академиком А.Д. Ноздрачевым разработана концепция о метасимпатической нервной системе — самостоятельном (наряду с симпатическим и парасимпатическим) отделе автономной нервной системы, в сфере управления которой находится практически вся текущая деятельность полых внутренних органов.

В 1980-е годы продолжается расширение комплекса Научного городка. Построены новые корпуса вивария, новые жилые дома. Дальнейшее развитие Научного городка приостановлено в связи с недостаточным финансированием.

В 1985 году на рассматриваемое здание был составлен технический паспорт.

В 1990 году Научный городок И. П. Павлова на Колтушских высотах включён в Список всемирного наследия ЮНЕСКО (объект № 540-021).

С 1994 г. по 2015 г. директором Института являлся чл.-корр. РАН Д.П. Дворецкий. В значительной мере благодаря его заслугам в тяжелые для науки нашей страны 90-е годы прошлого столетия Институт сохранил свои позиции в качестве одного из ведущих физиологических учреждений страны, последовательно развивая традиционные направления исследований в области физиологии высшей нервной деятельности, висцеральной и сенсорной физиологии на разных уровнях организации (от молекулярно-клеточного до системного организменного).

28 июля 2015 г. приказом ФАНО № 645 п/о директором Института назначена чл.-корр. РАН Л.П. Филаретова. В настоящее время Институт физиологии им. И.П.Павлова — сохраняет позицию одного из крупнейших многопрофильных физиологических учреждений страны, в 34 лабораториях группах которого работает около 200 научных сотрудников, в том числе 150 докторов и кандидатов наук.

В настоящее время дом, расположенный по адресу улица Быкова, 19, является многоквартирным жилым домом.

10.5. Описание объекта культурного наследия, современное состояние

Дом располагается по адресу: Ленинградская область, Всеволожский район, село Павлово, ул. Быкова, д. 19. Объект расположен перпендикулярно улице Быкова, с востока вплотную примыкает к дому, расположенному по адресу: Ленинградская область, Всеволожский район, село Павлово, ул. Быкова, д. 19б.

Фасады выполнены в стиле неоклассицизма с элементами стиля фахверк. Композиция фасадов симметричная.

Фундамент здания бутовый ленточный, цоколь выполнен из полнотелого кирпича и оштукатурен. В цоколе наблюдаются трещины, следы увлажнения цоколя, утраты штукатурного слоя. Отмостка выполнена из бетона.

Капитальные стены выполнены из кирпича. Фасады гладко оштукатурены, в уровне цоколя – рустованная штукатурка. На западном фасаде нанесено граффити.

Крыша здания вальмовая, с наружным организованным водостоком на северном и южном фасадах. Материал окрытия кровли – шифер.

Оконные и дверные проемы прямоугольные, оконные заполнения с 6-ти частной и 9-ти частной расстекловкой, деревянные и металлопластиковые без сохранения исторической расстекловки. Двери в парадные металлические, окрашены масляной краской.

Южный фасад декорирован двумя щипцами, с рисунком в стиле фахверк и овальными окнами.

Над входами в парадные на северном фасаде расположены козырьки на кронштейнах, правый козырек деревянный, левый выполнен из металла. К дверям ведет бетонное крыльцо из двух степеней.

На основании проведенного визуального обследования общее состояние фасадов здания можно определить, как удовлетворительное.

Результаты фотофиксации объекта культурного наследия представлены в Приложении № 5 к настоящему Акту.

10.6. Сведения об изменениях (перестройках) объекта

1950 год – строительство здания.

Сведений об изменениях (перестройках) объекта при анализе выявленных архивных фотоизображений (Приложение № 2) не обнаружено.

11. Перечень документов и материалов, собранных и полученных при проведении экспертизы, а также использованной для нее специальной, технической и справочной литературы

11.1. Перечень документов и материалов, собранных и полученных при проведении экспертизы

- Федеральный закон от 25.06.2002 № 73-ФЗ «Об объектах культурного наследия (памятниках истории и культуры) народов Российской Федерации» (далее Федеральный закон от 25.06.2002 г. № 73-ФЗ);

- Постановление Правительства Российской Федерации от 15.07.2009 № 569 «Об утверждении Положения о государственной историко-культурной экспертизе»;
- Приказ Министерства культуры Российской Федерации от 03.10.2011 № 954 «Об утверждении Положения о едином государственном реестре объектов культурного наследия (памятников истории и культуры) народов Российской Федерации»;
- Приказ Министерства культуры Российской Федерации от 04.06.2015 г. № 1745 «Об утверждении требований к составлению проектов границ территорий объектов культурного наследия»;
- Приказ Министерства культуры Российской Федерации от 13.01.2016 г. № 28 «Об утверждении порядка определения предмета охраны объекта культурного наследия, включенного в Единый государственный реестр объектов культурного наследия (памятников истории и культуры) народов Российской Федерации в соответствии со статьей 64 Федерального закона от 25 июня 2002 г. № 73-ФЗ «Об объектах культурного наследия (памятниках истории и культуры) народов Российской Федерации»;
- Закон Ленинградской области от 25.12.2015 № 140-ОЗ «О государственной охране, сохранении, использовании и популяризации объектов культурного наследия (памятников истории и культуры) народов Российской Федерации, расположенных на территории Ленинградской области»;
- Приказ Комитета по культуре Ленинградской области «О включении объектов ансамбля «Научный городок ученого-физиолога И.П. Павлова в Колтушах», обладающих признаками объекта культурного наследия, в Перечень выявленных объектов культурного наследия, расположенных на территории Ленинградской области» от 09.02.2017 г. №01-03/17-10 (Приложение № 4);
- Распоряжение Комитета по культуре Ленинградской области от 14.05.2020 г. №01-04/20-181;
- Решение исполнительного комитета Ленинградского областного совета Народных депутатов от 27.08.79 г. №337;
- Приказ Министерства культуры Российской Федерации от 24.07.2019 г. №1036;
- Приказ Министерства культуры Российской Федерации от 15.08.2019 г. №1199;
- Иная документация: письмо Администрации муниципального образования Колтушское сельское поселение №01-10-4741/21-0-2 от 25.01.2022; письмо Администрации муниципального образования Колтушское сельское поселение №01-12-1293/21-0-0 от 24.09.2021
- Документы технического учета: копия технического паспорта на жилой дом и земельный участок от 13.05.1981 г. (Приложение № 10);

- Правоустанавливающие документы: копия выписки из Единого государственного реестра недвижимости об основных характеристиках и зарегистрированных правах на объект недвижимости (ЕГРН) № КУВИ-002/2021-153865359 от 19.11.2021 г. (Приложение № 9);

11.2. Используемая для экспертизы специальная, техническая, справочная и иная литература:

- Безпалов И.Ф. Генеральный план филиала ВИЭМ в Колтушах. Проект теплофикации. 1934. Архив Института физиологии им. И.П. Павлова РАН.
- Безпалов И.Ф. Проектное задание по строительству Биостанции Академика И.П. Павлова в с. Колтуши Ленинградской области. [1933]. Архив Института физиологии им. И.П. Павлова РАН.
- Безпалов И.Ф. Строительство Биостанции в Колтушах. 1949. Рукопись. Архив Института физиологии им. И.П. Павлова РАН.
- Болондинский В.К. Павлов в Колтушах. СПб., 1997.
- Болондинский В.К., Никитина Т.Б. Памятники Колтушей. Альбом иллюстраций. СПб., 2000
- И.П. Павлов в воспоминаниях современников. Л., 1967.
- Мозжухин А.С., Самойлов В.О. И.П. Павлов в Петербурге-Ленинграде. Л., 1977.
- Памятные места Ленинградской области. Л., 1973
- Самойлов М.О., Болондинский В.К., Пастухов В.А., Цветкова В.А. Павловские Колтуши. Объект Всемирного наследия ЮНЕСКО. СПб, 2013

Полный перечень архивных документов и материалов, библиографических и литературных источников, материалов электронных ресурсов, выявленных и использованных в процессе проведения исследования, перечислен в приложениях № 1 и № 2 к настоящему Акту экспертизы.

12. Обоснование вывода экспертизы

12.1. Анализ историко-культурной ценности объекта и обоснование наличия (отсутствия) историко-культурной ценности объекта, обоснование категории и вида объекта культурного наследия

Статьей 3 Федерального закона от 25.06.2002 г. № 73-ФЗ установлено, что «к объектам культурного наследия (памятникам истории и культуры) народов Российской Федерации относятся объекты недвижимого имущества (включая объекты археологического наследия) и иные объекты с исторически связанными с ними территориями, произведениями живописи, скульптуры, декоративно-прикладного искусства, объектами науки и техники и иными предметами материальной культуры, возникшие в результате исторических событий, представляющие собой ценность с точки зрения истории, археологии, архитектуры, градостроительства, искусства, науки и техники, эстетики,

этнологии или антропологии, социальной культуры и являющиеся свидетельством эпох и цивилизаций, подлинными источниками информации о зарождении и развитии культуры».

Статьей 4 Федерального закона от 25.06.2002 г. № 73-ФЗ установлены три категории историко-культурного значения объектов культурного наследия: объекты культурного наследия федерального, регионального и местного (муниципального) значения. К первой категории относятся объекты, обладающие историко-архитектурной, художественной, научной и мемориальной ценностью, имеющие особое значение для истории и культуры Российской Федерации, а также объекты археологического наследия. Ко второй – объекты, имеющие особое значение для истории и культуры субъекта Российской Федерации. К третьей, соответственно, – для истории и культуры муниципального образования.

Историческая ценность

Историческая ценность объекта обусловлена его связью с институтом физиологии имени И.П. Павлова РАН.

Дом строился для сотрудников института и сохранил свою функцию до настоящего времени.

Таким образом, рассматриваемый объект культурного наследия является ярким примером жилого многоквартирного дома для сотрудников института физиологии имени И.П. Павлова РАН середины XX века.

Градостроительная ценность объекта

Рассматриваемый объект является неотъемлемой частью ансамбля научного городка ученого-физиолога И.П. Павлова в Колтушах. Вместе с соседними домами формирует П-образную композицию жилых домов на оси эспланады 1-го корпуса института физиологии имени И.П. Павлова РАН. Ансамблю жилых домов формирует перспективу восточной стороны улицы Быкова.

Положение жилого дома в этом месте соответствует изначальному плану Научного городка, составленного Безпаловым, и получившим развитие в послевоенное время.

Несмотря на смену стиля с конструктивизма на неоклассицизм, архитектурно-художественные особенности здания, такие как щипцы, перекликаются с постройками ансамбля научного городка 1930-х годов.

Значимое в формировании застройки местоположение объекта и его архитектурно-художественные особенности определяют высокую градостроительную ценность здания.

Архитектурная ценность объекта

Рассматриваемый объект был построен во время послевоенного развития Научного городка ученого-физиолога И.П. Павлова в Колтушах. Этот дом был

одним из первых жилых домов в ансамбле, формирующем перспективу улицы Быкова.

Здание является ярким образцом многоквартирного жилого дома в стиле неоклассицизма, с элементами ложного фахверка. Применение стиля фахверк не часто встречалось в советской архитектуре, в данном здании за счет декора щипцов в стиле фахверк достигается преемственность архитектуры с постройками 1930-х годов.

Таким образом, рассматриваемый объект культурного наследия является подлинным источником информации о развитии архитектуры, строительства и истории села Павлово середины XX века.

Вышеизложенные факты позволяют сделать вывод о том, что *выявленный объект культурного наследия «Жилой дом Научного городка ученого-физиолога И.П. Павлова», расположенный по адресу: Ленинградская область, Всеволожский район, село Павлово, ул. Быкова, д. 19, имеет особое значение для истории и культуры Ленинградской области.*

На основании статьи 4 Федерального закона от 25.06.2002 № 73-ФЗ объект следует отнести к категории объектов культурного наследия регионального значения.

На основании статьи 3 Федерального закона от 25.06.2002 № 73-ФЗ объект должен быть включен в реестр по виду «памятник».

Предлагается уточнить наименование, датировку и адрес выявленного объекта культурного наследия «Жилой дом Научного городка ученого-физиолога И.П. Павлова» следующим образом:

«Жилой дом Научного городка ученого-физиолога И.П. Павлова», 1950 г., автор - неизвестен, адрес: Ленинградская область, Всеволожский район, село Павлово, ул. Быкова, д. 19.

12.2. Обоснование рекомендуемого предмета охраны и границ территории объекта культурного наследия «Жилой дом Научного городка ученого-физиолога И.П. Павлова»

12.2.1. Обоснование рекомендуемого предмета охраны объекта культурного наследия

Предмет охраны объектов культурного наследия определяется, сообразуясь с разработанным в «Конвенции об охране Всемирного культурного и природного наследия» ЮНЕСКО 1972 года «тестом на подлинность», состоящем из четырех основных параметров: «подлинность материала, первоначальный замысел, мастерство исполнения, подлинность окружения». Соблюдение этих параметров установлено статьей 3 Федерального закона от 25.06.2002 г. № 73-ФЗ, согласно которой объекты культурного наследия (памятники истории и культуры) народов Российской Федерации должны быть «подлинными источниками информации о зарождении и развитии культуры».

На основании критериев, установленных статьей 3 Федерального закона от 25.06.2002 г. № 73-ФЗ, к предмету охраны объекта культурного наследия «Жилой дом Научного городка ученого-физиолога И.П. Павлова» могут быть отнесены:

- объемно-пространственное решение: историческое местоположение, габариты и конфигурация 2-х этажного здания с подвалом; габариты и конфигурация крыши (вальмовая), включая печные трубы и кровлю щипцов;
- конструктивную систему: местоположение и материал (кирпич) капитальных стен; отметки цоколя, межэтажных и чердачного перекрытий;
- объемно-планировочное решение объемно-планировочное решение в габаритах капитальных стен;
- архитектурно-художественное решение фасадов: отделка фасадов – гладкая штукатурка; отделка цоколя – рустованная штукатурка; местоположение, габариты и конфигурация (прямоугольные и овальные) дверных и оконных проемов; оформление оконных проемов: подоконные доски; рисунок (шестичастная, девятичастная расстекловка), и материал (дерево) оконных заполнений; два щипца на южном фасаде: местоположение, габариты, конфигурация; декоративный овальный проем в щипцах; оформление щипцов в стиле фахверк; козырьки над входами в парадные на северном фасаде (два, в настоящее время левый утрачен) - местоположение, габариты, конфигурация, материал (дерево).

Рекомендуемый предмет охраны объекта культурного наследия «Жилой дом Научного городка ученого-физиолога И.П. Павлова» представлен в Приложение № 7 к настоящему Акту.

12.2.2. Обоснование рекомендуемых границ территории объекта культурного наследия «Жилой дом Научного городка ученого-физиолога И.П. Павлова»

В соответствии со ст. 3.1. Федерального закона от 25.06.2002 г. № 73-ФЗ территорией объекта культурного наследия является территория, непосредственно занятая данным объектом культурного наследия и (или) связанная с ним исторически и функционально, являющаяся его неотъемлемой частью.

Историко-культурный план, разработанный на основании историко-культурных исследований, представлен в Приложении № 3 к настоящему Акту. Альбом материалов исторической иконографии содержится в Приложение № 2.

Проведенные историко-культурные исследования, анализ планов здания показали, что здание не претерпевало значительных изменений.

Так как здание вплотную примыкает к выявленному объекту культурного наследия «Жилой дом Научного городка ученого-физиолога И.П. Павлова», расположенного по адресу Ленинградская область, Всеволожский район, село

Павлово, ул. Быкова, д. 19б предлагается установить границы объектов культурного наследия с учетом сохранившихся объемов зданий. Необходимо также предусмотреть отступ от дома, необходимый для поддержания эксплуатационного состояния здания с целью сохранения объекта культурного наследия.

Проект рекомендуемого плана границ территории объекта культурного наследия, включающий текстовое и графическое описание, перечень координат, представлен в Приложение № 8 к настоящему Акту.

Требования к осуществлению деятельности в границах территории объекта культурного наследия предлагается установить в соответствии со ст. 5.1. Федерального закона от 25.06.2002 г. № 73-ФЗ.

12.3. Сведения об объекте

На основании проведенных исследований предлагается установить следующие сведения об объекте:

- историческое наименование объекта: «Жилой дом Научного городка ученого-физиолога И.П. Павлова»;

- время возникновения объекта, даты основных изменений (перестроек, утрат, реконструктивных и ремонтно-реставрационных работ): 1950 г., автор – неизвестен;

- местонахождение объекта: Ленинградская область, Всеволожский район, село Павлово, ул. Быкова, д. 19;

- предлагаемая категория историко-культурного значения объекта: объект культурного наследия регионального значения;

- вид объекта культурного наследия: памятник.

Описание особенностей объекта, являющихся основанием для его включения в реестр (предмет охраны): см. Приложение № 7;

Сведения о границах территории объекта, включая текстовое и графическое описание местоположения этих границ, перечень координат характерных точек этих границ в системе координат, установленной для ведения государственного кадастра объекта недвижимости: см. Приложение № 8.

13. Вывод экспертизы

Включение выявленного объекта культурного наследия «Жилой дом Научного городка ученого-физиолога И.П. Павлова», расположенного по адресу: Ленинградская область, Всеволожский район, село Павлово, ул. Быкова, д. 19, в Единый государственный реестр объектов культурного наследия (памятников истории и культуры) народов Российской Федерации в категории объекта культурного наследия регионального значения с наименованием «Жилой дом Научного городка ученого-физиолога И.П. Павлова», вид объекта культурного наследия: памятник, расположенного по адресу: Ленинградская

область, Всеволожский район, , село Павлово, ул. Быкова, д. 19, обосновано (положительное заключение).

14. Перечень приложений к заключению экспертизы

Приложение № 1. Историческая справка;

Приложение № 2. Историческая иконография;

Приложение № 3. Историко-культурный опорный план;

Приложение № 4. Копия Приказа Комитета по культуре Ленинградской области «О включении объектов ансамбля «Научный городок ученого-физиолога И.П. Павлова в Колтушах», обладающих признаками объекта культурного наследия, в Перечень выявленных объектов культурного наследия, расположенных на территории Ленинградской области» от 09.02.2017 г. №01-03/17-10; копия решения исполнительного комитета Ленинградского областного совета Народных депутатов от 27.08.79 г. №337; копия приказа Министерства культуры Российской Федерации от 19.05.2015 г. №145-р; копия приказа Министерства культуры Российской Федерации от 24.07.2019 г. №1036; копия приказа Министерства культуры Российской Федерации от 15.08.2019 г. №1199;

Приложение № 5. Материалы фотофиксации;

Приложение № 6. Иная документация;

Приложение № 7. Рекомендуемый предмет охраны;

Приложение № 8. Проект плана границ территории и режим использования территории;

Приложение № 9. Правоустанавливающие документы: копия выписки из ЕГРН № КУВИ-002/2021-149976698 от 16.11.2021 г.;

Приложение № 10. Документы технического учета: копия технического паспорта по состоянию на 22.05.1985 г.; копия поэтажных планов здания;

Приложение № 11. Копия распоряжения Комитета по культуре Ленинградской области от 14.05.2020 г. №01-04/20-181

Приложение № 12. Извлечение из приказа Минкультуры России об аттестации государственного эксперта;

Приложение № 13. Копия государственного контракта и технического задания заказчика;

Приложение № 14. Копии договоров с экспертами.

15. Дата оформления заключения экспертизы

Подпись эксперта (подписано усиленной электронной подписью)

Филипович М.И.

(подписано усиленной
электронной подписью)

07.02.2022 г.

Приложение № 1 к Акту по результатам государственной историко-культурной экспертизы выявленного объекта культурного наследия «Жилой дом Научного городка ученого-физиолога И.П. Павлова», расположенного по адресу: Ленинградская область, Всеволожский район, село Павлово, ул. Быкова, д. 19, в целях обоснования целесообразности включения в единый государственный реестр объектов культурного наследия (памятников истории и культуры) народов Российской Федерации.

Историческая справка

История здания по адресу: Ленинградская область, Всеволожский район, село Павлово, ул. Быкова, д. 19, включая сведения об изменениях и перестройках отражена в картографических и фотоматериалах, имеющихся в открытом доступе.

В рамках исследования были изучены фонды Архива Института физиологии им. И.П. Павлова РАН; текстовые, иллюстративные и картографические материалы, находящиеся в открытом доступе.

Результаты выполненного историко-архивного и библиографического исследования представлены в настоящей исторической справке (Приложение № 1), исторической иконографии (Приложение № 2) и историко-культурном плане (Приложение № 3).

Село Павлово расположено во Всеволожском районе Ленинградской области, входит в состав Колтушского сельского поселения. В селе находится филиал института физиологии имени И.П. Павлова РАН, основанный выдающимся российским ученым, первым отечественным нобелевским лауреатом, Иваном Петровичем Павловым (его именем названо село).

Им в начале 1920-х гг. было выбрано место у деревни Колтуши для основания городка, он руководил его строительством и работал здесь со своим исследовательским коллективом вплоть до кончины в 1936 г. Дело Павлова продолжили его преемники, и сегодня научный городок в Колтушах продолжает свою деятельность.

История села Павлова и деревни Колтуши до начала 1920-х годов представляют собой одно целое, так как ранее это был один населённый пункт.

В начале 1920-х гг. Павлов впервые узнает о Колтушах. Сотрудники И.П. Павлова И.С. Розенталь и Д.С. Фурсиков собирают сведения о Колтушах.

Характер местности, в которой расположено село, чрезвычайно живописный, что послужило одной из причин выбора Павловым этого места. Его привлекли сюда дальние панорамы, холмистый рельеф, гармоничное чередование открытых полевых пространств и лесных массивов.

Так, П.С. Купалов, вспоминая о первой поездке ученого в Колтуши, писал: «...Перед Колтушами мы свернули с шоссе влево и поднялись в гору. Пройдя деревню, вышли на заросшую травой узкую дорогу. Светило яркое солнце, ослепительно зеленели поля. Иван Петрович широко раскрыл руки и в волнении остановился. «Как хорошо, как хорошо!», – повторял он и начал говорить о том, что человек глубоко связан природой...»¹. Другой ближайший сподвижник Павлова, И.С. Розенталь, вспоминал: «...Весной и летом он отводил душу на природе Его очаровывало все — и только что распутившийся лист с его свежей зеленью, и попавшийся на пути полевой цветок... и перспектива холмов и полей, освещенная солнцем...» (здесь и далее курсив наш – С.Г.)².

Сам Павлов говорил о Колтушах так: «Как я люблю эту природу, вот эти, со скупой растительностью холмы! Что-то родное и близкое я чувствую в этой природе и ни на что в мире ее не променяю»³. В июне 1935 г. ученый писал своей жене: «...Перебрался на автомобиле в Колтуши. Гуляю по полям, как ошалелый от удовольствия: тихо, никого нет, далекий приятный горизонт, поют жаворонки...»⁴. Хорошо известно, что Павлов, после того, как ему предложили выбрать место для дачи в любом месте СССР, сказал, подразумевая Колтуши: «...У меня есть своя Ривьера, которую я ни на что не променяю»⁵.

¹ И.П. Павлов в воспоминаниях современников. Л., 1967. С. 145

² И.П. Павлов в воспоминаниях современников. Л., 1967. С. 201

³ Памятные места Ленинградской области. Л., 1973. С. 122

⁴ Мозжухин А.С., Самойлов В.О. И.П. Павлов в Петербурге-Ленинграде. Л., 1977. С. 267

⁵ Болондинский В.К. Павлов в Колтушах. СПб., 1997. С. 42

В 1923 году Колтушский совхоз передан Институту экспериментальной медицины, а годом позже в Колтушах создают временный питомник для экспериментальных животных.

15 апреля 1926 года в Колтушах была создана биостанция Института экспериментальной медицины (зав. С.Н. Выржиховский). Первоначально станция помещалась в тесном, неудобном здании бывшего имения С. А. де Каррьера. Здесь же были жилые помещения для сотрудников и гостей. Регулярно здесь останавливается И.П. Павлов, занимавший комнату и веранду на 2-м этаже.

В 1927-1928 гг. Иннокентий Фёдорович Беспалов проектирует специальное здание для лаборатории.

В 1929 году выходит Постановление правительства о создании наиболее благоприятных условий для работы И.П. Павлова и выделение средств на строительство здания лаборатории, начинается строительство Старой лаборатории, которое продлится до 1932 года.

В 1933 году И.П. Павлов проводит с семьей лето в своей квартире в здании Старой лаборатории. И.Ф. Беспалов под руководством И.П. Павлова разрабатывает генеральный план ансамбля Биостанции в Колтушах, состоящего из 4-х секторов: лабораторного, питомника для собак, жилищного и административно-хозяйственного. В мае план был утвержден и начались строительные работы. Осенью план был откорректирован, по идее И.П. Павлова перед Старой лабораторией запланирована эспланада.

Ансамблевые принципы, положенные в основу генерального плана научного городка архитектором И.Ф. Беспаловым, получили продолжение при разработке планов его расширения и застройки, начиная с послевоенного времени и использовались вплоть до 1980-х гг.

В Архиве Института физиологии им. И.П. Павлова РАН сохранился проект генерального плана городка, созданный в 1934 г. И.Ф. Беспаловым⁶. На план нанесена двухцентровая радиально-лучевая композиция центральной части городка. Два луча первой, главной «звезды», сформированы старой дорогой в гору от озера на Янино, вдоль которой распланирован административно-хозяйственный «сектор» (здания кооперативного магазина, бани-прачечной, гаража, дома охраны и связи (конторы), эксплуатационно-ремонтных мастерских. С востока этот комплекс ограничен еще одной, короткой перспективой, ориентированной на ключевое здание Клуба-столовой (будущей Новой лаборатории).

Два северных луча образуют V-образную композицию, вокруг которой сформирован «жилищный сектор» с треугольным сквером и круглым бассейном в центре. Вдоль одной из сторон сквера расположена главная архитектурная

⁶ Приложение №2. И.Ф. Беспалов. Генеральный план научного городка в Колтушах (проект теплофикации). 1934. Архив Института физиологии им. И.П. Павлова РАН

доминанта ансамбля городка - здание Клуба-столовой. К востоку от сквера – комплекс из пяти коттеджей научных работников, к западу – здания общежития и жилого дома на 8 квартир (был построен, но не сохранился до наших дней). Восточный луч, ориентированный на проектируемый дом И.П. Павлова, далее ведет к возведенной в 1932 г. Старой лаборатории, к северу от которой – запроектированный особняком, в роще, дом заместителя директора (оба были позже возведены со смещением от предполагавшихся мест). Перед домом Павлова проектировалась еще одна «звезда» с дорогами к виварию и вглубь зеленого массива. К северу от здания – два небольших дома 1930-х гг. – баня и омшаник для зимовки пчел.

Западный луч (будущая улица Быкова, главный проспект Научного городка) на чертеже ведет к комплексу питомника для собак (Старого вивария). Плавно изгибаясь, этот луч переходит в осевую дорогу между расположенными параллельными рядами корпусам «собачников». Три из них были возведены и сохранились, от возведения двух других отказались. Дуговая дорога, вымощенная булыжником и обсаженная березами – красивая аллея, сохранилась до сих пор. Со стороны улицы Быкова она перекрыта оградой и не используется.

От начала изгиба в сторону дома Павлова намечена еще одна дорога, вдоль которой запроектированы два жилых дома – на 6 и 8 квартир (оба были возведены и сохранились до настоящего времени). С северо-запада к аллее примыкает комплекс вспомогательных зданий для собак: манеж, баня, ветеринарный пункт, кухня. На расстоянии – ветеринарный изолятор и крематорий. Из этих зданий сохранился только манеж.

Основная задача Института состояла в изучении физиологии больших полушарий головного мозга по методу условных рефлексов. Экспериментальные исследования на собаках и человекообразных обезьянах и патофизиологический анализ нервных заболеваний в клиниках позволили И.П.Павлову сформулировать новые важные закономерности работы коры головного мозга – принцип структурности, принципы взаимодействия процессов возбуждения и торможения в нервной системе, основные типы нервной системы и зависимость условнорефлекторной деятельности от врожденных особенностей нервной системы, разработать первую в истории науки, патофизиологически обоснованную, нейродинамическую концепцию неврозов. Эти результаты дали мощный импульс углубленным исследованиям структурных и физико-химических основ физиологии и психологии головного мозга животных и человека, исследованиям роли наследственных факторов в формировании типологических особенностей нервной системы.

С 1933 по 1937 гг. были построены здания питомника, жилого и административно-хозяйственного сектора, происходило благоустройство территории с прокладкой дорог, устройством пейзажного парка и фруктового

сада. В 1933-34 гг. создана эспланада перед Старой лабораторией, установлены бюсты известных ученых. В 1934-35 гг. построены Антропоидник, лаборатория, водонапорная башня, котельная, 8-ми квартирный жилой дом, оранжерея и купальня на Колтушском озере.

В 1934 году к И.П. Павлову в Колтуши приезжали Нильс Бор и Герберт Уэллс.

В 1935 году начинается строительство дома И.П. Павлова и клуба-столовой (гостиницы, впоследствии Новой лаборатории).

5 августа 1935 года Колтуши посетили участники XV Международного конгресса физиологов.

Мариэтта Шагинян в своем очерке «Поездка в Колтуши», написанном в преддверии XV Международного конгресса физиологов, так описала Колтуши: «От Финляндского вокзала в Ленинграде идет хорошее, чисто содержащееся шоссе на Колтуши - счастливую деревеньку, вошедшую в историю. Дорога... уходит все выше в мягкие, округлые линии холмов, кудрявые перелески, поляны, полные цветов. Колтуши - чистая деревушка, с таким необычным для москвича северным типом избы...». Описав деятельность Научного городка, автор завершает очерк такими словами: «Мы еще раз впитываем взглядом невыразимую прелесть долин, наполненных золотым дымом заката... И скоро диковинный городок на холме с серебром вечернего пруда исчезает за поворотом дороги»⁷.

27 февраля 1936 года И.П. Павлов умирает. Директором института становится Леон Абгарович Орбели - российский и советский физиолог, один из создателей эволюционной физиологии, академик (с 1935) и вице-президент (1942—1946) Академии наук СССР. Под руководством Л.А. Орбели, наряду с основными исследованиями высшей нервной деятельности, сформировалось принципиально новое учение об адаптационно-трофической функции симпатической нервной системы, имеющее широкое общебиологическое значение и представляющее ценность для клинической медицины.

Здание клуба-столовой переоборудовано в Новую лабораторию.

Во время Великой Отечественной войны в «Доме Орбели» размещается штаб 30-го гвардейского стрелкового корпуса (командующий Н.П. Симоняк).

В 1949 году в здании Старой лаборатории открыт Музей И.П. Павлова в Колтушах.

В 1948 году Институт возглавил академик Константин Михайлович Быков. Под его руководством были получены фундаментальные результаты по физиологии и патофизиологии кортико-висцеральных отношений. Были установлены основные нервные и гормональные механизмы кортико-висцеральных нарушений, возникающих в условиях экспериментального

⁷ Правда. 1935. 7 августа, № 216 (6462). С. 7

невроза. Была развита теория патогенеза ряда заболеваний внутренних органов, а также генез психосоматических заболеваний человека. Доказано, что с возникновением патологического состояния коры мозга развиваются существенные сдвиги в вегетативной сфере организма.

Также в это время начинается послевоенное восстановление и расширение комплекса научного городка.

Ансамблевый принцип застройки, положенный в основу концепции И.Ф. Беспалова, получил продолжение в творчестве архитекторов 1950-х – 1980-х гг., прежде всего в создателях Генерального плана развития Института 1951 г. В разработке плана принимали участие архитектурно-строительные организации Ленинграда и Ленакадемстроя, ученые института⁸. Ведущим стилем новой эпохи стал неоклассицизм, пришедший на смену конструктивизму 1-й половины 1930-х гг. Послевоенное строительство в селе Павлово началось с расширения жилого сектора.

В 1951 году на въезде в Научный городок был установлен памятник И.П. Павлову с собакой.

Генеральный план развития Института физиологии АН СССР в поселке Павлово был утвержден в 1954 году. Согласно ему был сформирован новый ансамбль, главную роль в котором стал играть Первый лабораторный корпус. От него протянулась широкая эспланада, закрепленная на противоположной стороне улицы Быкова Г-образными комплексами жилых домов. Дом, расположенный по адресу, улица Быкова, 19 был построен в 1950 году⁹.

Направление улицы продолжили еще один жилой дом и протяженное здание лаборатории физиологии дыхания. Монументальные черты присущи также решенному в силикатном кирпиче, расположенному на другой стороне улицы зданию котельной. Доминантой второго, возведенного на протяжении в 1950-х – 1980-х ансамбля Нового вивария, стало П-образное классицистическое здание операционной. По его сторонам ведущей от него эспланады было возведено два симметрично расположенных комплекса корпусов для подопытных животных. На противоположной стороне улицы Быкова эспланада замыкалась зданием склада, также в стиле неоклассицизма. Впоследствии композиционная связь этих зданий была нарушена возведением на этой оси типового пятиэтажного дома.

Формирование ансамбля Научного городка было завершено в середине 1960-х гг. с возведением Второго лабораторного корпуса. Окруженный своим садом, он располагается на вершине возвышенности близ деревни Токкари, на последнем, проходящем по дамбе участке улицы Быкова. В решении главного фасада здания, акцентированным высоким щипцом, вытянутыми окнами и

⁸ Самойлов М.О., Болондинский В.К., Пастухов В.А., Цветкова В.А. Павловские колтуши. Объект Всемирного наследия ЮНЕСКО. СПб, 2013. С 52

⁹ Приложение №10

монументальной лестничной композицией, отчетливо просматривается желание завершить перспективу улицы выразительной архитектурной доминантой.

В 1960-е годы были построены еще 6 многоквартирных жилых домов для сотрудников Института, школа (завершена в 1964 г.), оборудован стадион, построен банно-прачечный корпус (1964) и теплоцех (1966).

В 1975 было построено здание новой столовой.

В 1960-70 годы под руководством академика В.Н.Черниговского были получены приоритетные данные, касающиеся структурно-функциональной организации рецепторов внутренних органов и их представительства в коре головного мозга, механизмов восприятия и переработки сенсорной информации, роли стриато-таламо-кортикальной системы в регуляции поведения, онтогенеза мотивационно-эмоциональных реакций. Академиком А.М.Уголевым был открыт новый тип пищеварения — пристеночное (мембранное) пищеварение, которое реализуется на границе внеклеточной и внутриклеточной сред ферментами, синтезируемыми самими кишечными клетками, а также ферментами, адсорбированными из полости тонкой кишки, что обеспечивает эффективное сопряжение пищеварительных и транспортных процессов. Академиком А.Д.Ноздрачевым разработана концепция о метасимпатической нервной системе — самостоятельном (наряду с симпатическим и парасимпатическим) отделе автономной нервной системы, в сфере управления которой находится практически вся текущая деятельность полых внутренних органов.

В 1980-е годы продолжается расширение комплекса Научного городка. Построены новые корпуса вивария, новые жилые дома. Дальнейшее развитие Научного городка приостановлено в связи с недостаточным финансированием.

В 1980-90 гг. под руководством академика В.А.Говырина получили дальнейшее развитие работы по изучению процессов регуляции функциональных систем организма, а также механизмов адаптации. В этом направлении установлены важные закономерности взаимоотношения местных и центральных механизмов регуляции кровообращения, тонуса сосудов, дыхания, гипоталамо-гипофизарно-адренкортикальной системы, установлены механизмы, определяющие помехоустойчивость слуховой и зрительной систем человека и животных, раскрыты новые нейрофизиологические механизмы спинальной локомоции. Выявлена роль генов, контролирующих универсальные свойства нервной системы, связанные с процессами адаптации и обучения. Раскрыто важное значение вторичных внутриклеточных посредников в реализации генетической информации, детерминирующей деятельность нервной системы.

В 1990 году Научный городок И. П. Павлова на Колтушских высотах включён в Список всемирного наследия ЮНЕСКО (объект № 540-021).

С 1994 г. по 2015 г. директором Института являлся чл.-корр. РАН Д.П. Дворецкий. В значительной мере благодаря его заслугам в тяжелые для науки

нашей страны 90-е годы прошлого столетия Институт сохранил свои позиции в качестве одного из ведущих физиологических учреждений страны, последовательно развивая традиционные направления исследований в области физиологии высшей нервной деятельности, висцеральной и сенсорной физиологии на разных уровнях организации (от молекулярно-клеточного до системного организменного).

28 июля 2015 г. приказом ФАНО № 645 п/о директором Института назначена чл.-корр. РАН Л.П. Филаретова. В настоящее время Институт физиологии им. И.П.Павлова — сохраняет позицию одного из крупнейших многопрофильных физиологических учреждений страны, в 34 лабораториях и группах которого работает около 200 научных сотрудников, в том числе 150 докторов и кандидатов наук.

В настоящее время дом, расположенный по адресу улица Быкова, 19, является многоквартирным жилым домом.

Источники

Архивные документы

Архив Института физиологии им. И.П. Павлова РАН

- 1) Безпалов И.Ф. Генеральный план научного городка в Колтушах (проект теплофикации). 1934
- 2) Безпалов И.Ф. Проектное задание по строительству Биостанции Академика И.П. Павлова в с. Колтуши Ленинградской области. [1933].
- 3) Безпалов И.Ф. Строительство Биостанции в Колтушах. 1949. Рукопись.

Библиография и электронные источники

- 4) Болондинский В.К. Павлов в Колтушах. СПб., 1997.
- 5) Болондинский В.К., Никитина Т.Б. Памятники Колтушей. Альбом иллюстраций. СПб., 2000
- 6) И.П. Павлов в воспоминаниях современников. Л., 1967
- 7) Мозжухин А.С., Самойлов В.О. И.П. Павлов в Петербурге-Ленинграде. Л., 1977
- 8) Памятные места Ленинградской области. Л., 1973
- 9) Самойлов М.О., Болондинский В.К., Пастухов В.А., Цветкова В.А. Павловские колтуши. Объект Всемирного наследия ЮНЕСКО. СПб, 2013
- 10) Электронный портал Etomesto.ru;
- 11) Электронный портал Pastvu.com
- 12) Электронный портал Vk.com

Приложение № 2 к Акту по результатам государственной историко-культурной экспертизы выявленного объекта культурного наследия «Жилой дом Научного городка ученого-физиолога И.П. Павлова», расположенного по адресу: Ленинградская область, Всеволожский район, село Павлово, ул. Быкова, д. 19, в целях обоснования целесообразности включения в единый государственный реестр объектов культурного наследия (памятников истории и культуры) народов Российской Федерации.

Историческая иконография

Аннотированный список иллюстраций

1. Детальная карта РККА Ленинграда и окрестностей. 1930-1941 гг. [Электронный ресурс] URL: http://www.etomesto.ru/map-peterburg_rkka-250m/
2. Фрагмент плана 1952
3. Спутниковая карта Санкт-Петербурга (Ленинграда) 1980 года [Электронный ресурс] URL: http://www.etomesto.ru/map-peterburg_sputnik-1980/
4. Подробная топографическая карта Ленинградской области. 1991-2005 гг. [Электронный ресурс] URL: http://www.etomesto.ru/map-peterburg_topographic-map/
5. И.Ф. Безпалов. Генеральный план научного городка в Колтушах (проект теплофикации). 1934. Архив Института физиологии им. И.П. Павлова РАН
6. С.П. Светлицкий, науч. конс. Н.П. Мовчан. Панорама Колтушей в 1935 г. Музей И.П. Павлова
7. Схема Колтушей с указанием военных объектов 1941-1944 гг. . [Электронный ресурс] URL: https://www.infran.ru/vovenko/60years_ww2/ifran2.htm
8. Вид из дома Павлова в сторону школы. Самойлов М.О., Болондинский В.К., Пастухов В.А., Цветкова В.А. Павловские Колтуши: Объект Всемирного наследия ЮНЕСКО. СПб., 2013
9. Послевоенное строительство в Научном городке. Фото 1950-х гг.
10. Павлово, около здания "Новой лаборатории". 1950 – 1956 гг. [Электронный ресурс] URL: <https://pastvu.com/p/440368>
11. Улица Быкова. 1950-е гг. [Электронный ресурс] URL: https://vk.com/wall-175429875_1278?z=photo-175429875_457239797%2Fwall-175429875_1278
12. Улица Быкова. Фото Адольфа Семеновича Кокко. 1950-е гг. [Электронный ресурс] URL: https://www.infran.ru/vovenko/60years_ww2/kolt_photos.htm
13. Павлово. 1955 – 1958 гг. [Электронный ресурс] URL: <https://pastvu.com/p/980930>
14. Павлово. Вид на дом 19. 1955 – 1958 гг. [Электронный ресурс] URL: <https://pastvu.com/p/1152357>
15. Панорама Научного и жилого городков. 1967 г. [Электронный ресурс] URL: <https://pastvu.com/p/127572>
16. Село Павлово, ул Быкова. 1970 г. [Электронный ресурс] URL: <https://pastvu.com/p/478729>

17. Научный и жилой городки. 1970-1972 гг. Гришина Л.И., Файнштейн Л.А., Великанова Г.Я. Памятные места Ленинградской области Л., Лениздат, 1973
18. С.П. Светлицкий, науч. конс. Н.П. Мовчан. Панорама Колтушей в 1972 г. Музей И.П. Павлова
19. Проект реконструкции Научного и жилого городков. 1980-е (?). Кадр из фильма
20. Научный и жилой городки. Аэрофото 1990-х гг. Самойлов М.О., Болондинский В.К., Пастухов В.А., Цветкова В.А. Павловские Колтуши: Объект Всемирного наследия ЮНЕСКО. СПб., 2013



1. Детальная карта РККА Ленинграда и окрестностей. 1930-1941 гг.
 [Электронный ресурс] URL: http://www.etomesto.ru/map-peterburg_rkka-250m/



2. Фрагмент плана 1952

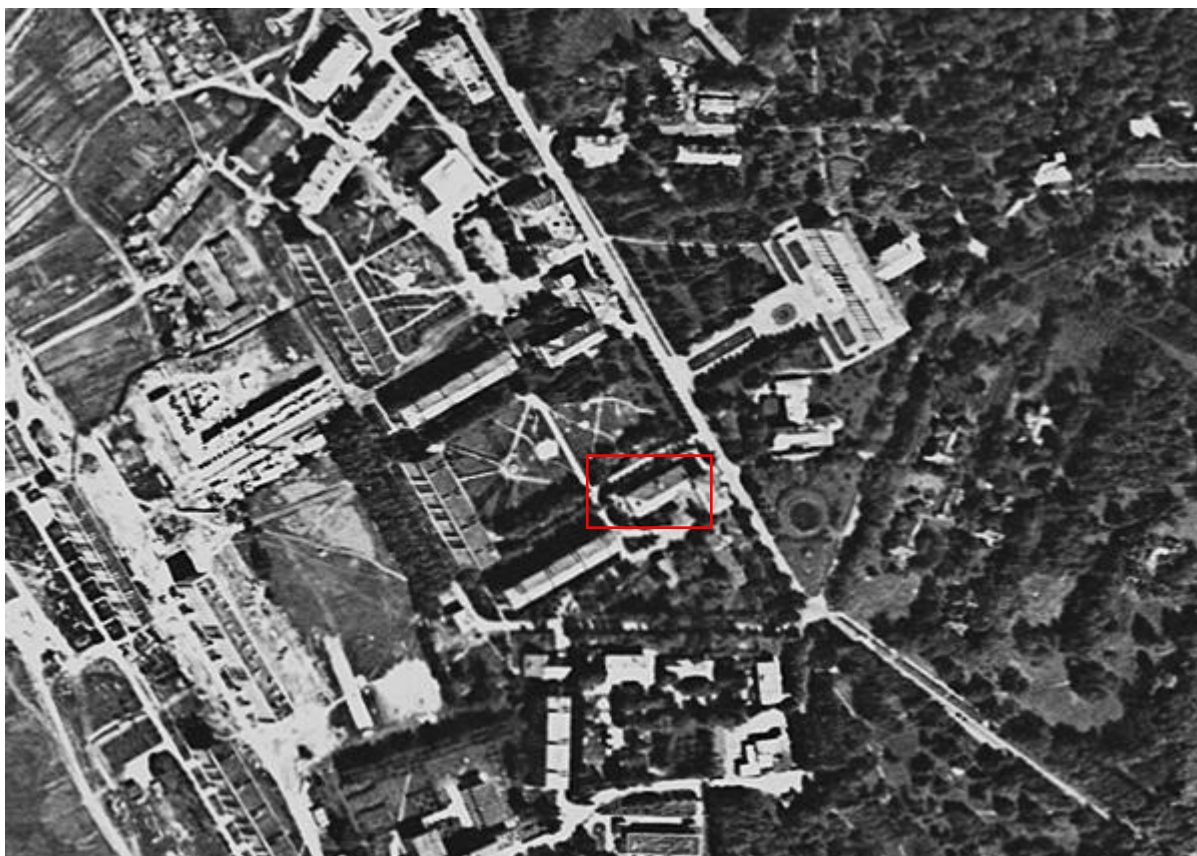

3. Спутниковая карта Санкт-Петербурга (Ленинграда) 1980 года
 [Электронный ресурс] URL: http://www.etomesto.ru/map-peterburg_sputnik-1980/



4. Подробная топографическая карта Ленинградской области. 1991-2005 гг.
 [Электронный ресурс] URL: http://www.etomesto.ru/map-peterburg_topographic-map/

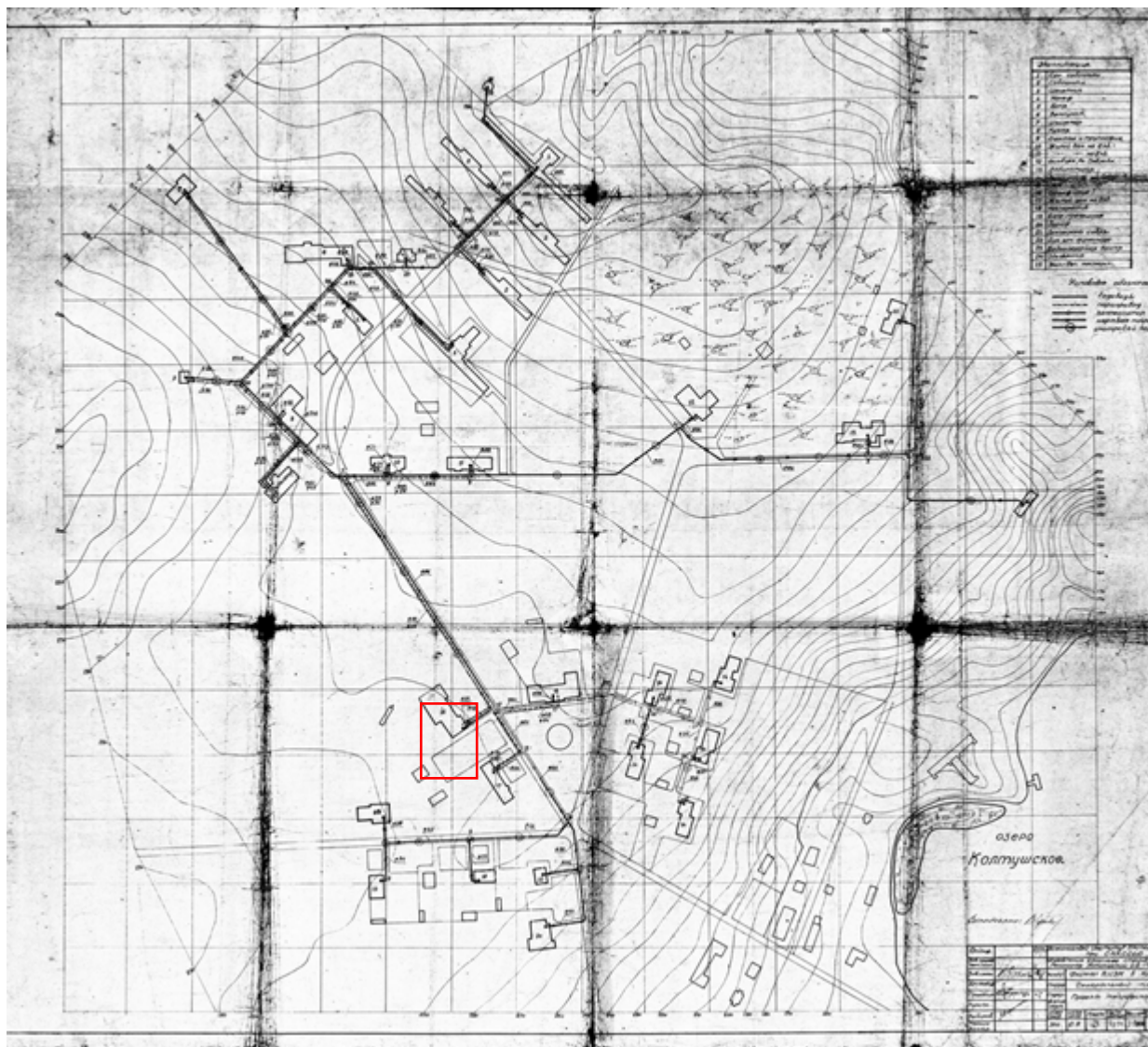

5. И.Ф. Безпалов. Генеральный план научного городка в Колтушах (проект теплофикации). 1934. Архив Института физиологии им. И.П. Павлова РАН



6. С.П. Светлицкий, науч. конс. Н.П. Мовчан. Панорама Колтушей в 1935 г. Музей И.П. Павлова



7. Схема Колтушей с указанием военных объектов 1941-1944 гг. .

[Электронный ресурс] URL:

https://www.infran.ru/vovenko/60years_ww2/ifran2.htm



8. Вид из дома Павлова в сторону школы. Самойлов М.О., Болондинский В.К., Пастухов В.А., Цветкова В.А. Павловские Колтуши: Объект Всемирного наследия ЮНЕСКО. СПб., 2013



9. Послевоенное строительство в Научном городке.
Фото 1950-х гг.



10. Павлово, около здания "Новой лаборатории". 1950 – 1956 гг.
[Электронный ресурс] URL: <https://pastvu.com/p/440368>



11. Улица Быкова. 1950-е гг. [Электронный ресурс] URL:
https://vk.com/wall-175429875_1278?z=photo-175429875_457239797%2Fwall-175429875_1278



12. Улица Быкова. Фото Адольфа Семеновича Кокко. 1950-е гг.
[Электронный ресурс] URL:
https://www.infran.ru/vovenko/60years_ww2/kolt_photos.htm



13. Павлово. 1955 – 1958 гг. [Электронный ресурс] URL:
<https://pastvu.com/p/980930>



14. Павлово. Вид на дом 19. 1955 – 1958 гг. [Электронный ресурс] URL:
<https://pastvu.com/p/1152357>



15. Панорама Научного и жилого городков. 1967 г. [Электронный ресурс]
URL: <https://pastvu.com/p/127572>

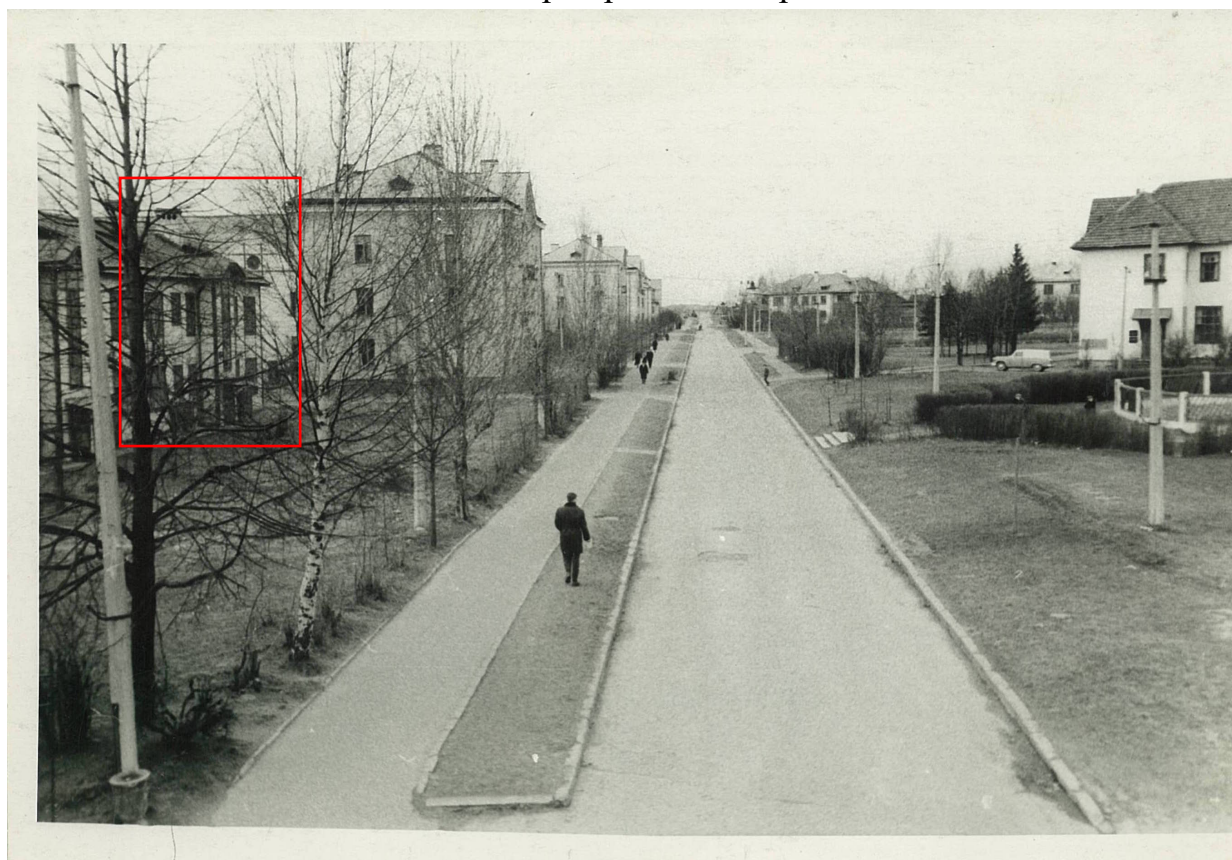

16. Село Павлово, ул Быкова. 1970 г. [Электронный ресурс] URL:
<https://pastvu.com/p/478729>

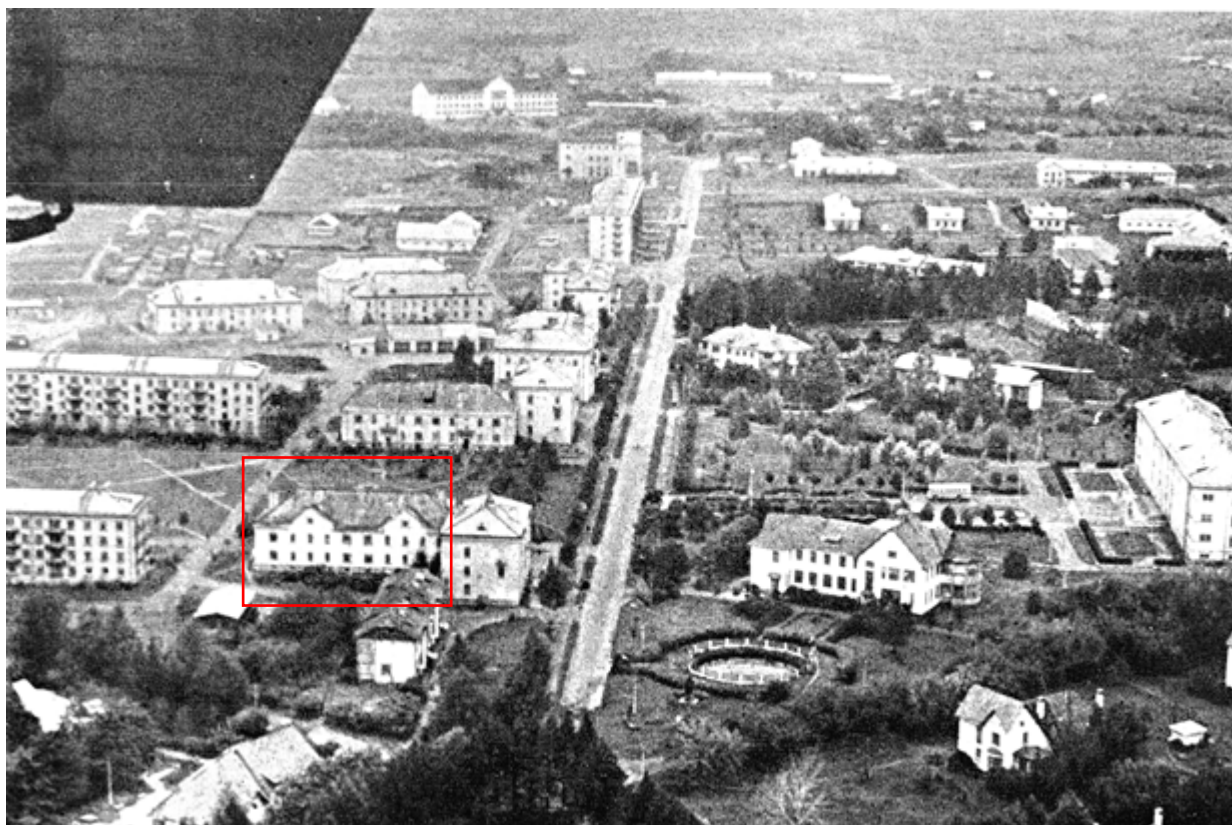

17. Научный и жилой городки. 1970-1972 гг. Гришина Л.И., Файнштейн Л.А., Великанова Г.Я. Памятные места Ленинградской области Л., Лениздат, 1973



18. С.П. Светлицкий, науч. конс. Н.П. Мовчан. Панорама Колтушей в 1972 г. Музей И.П. Павлова

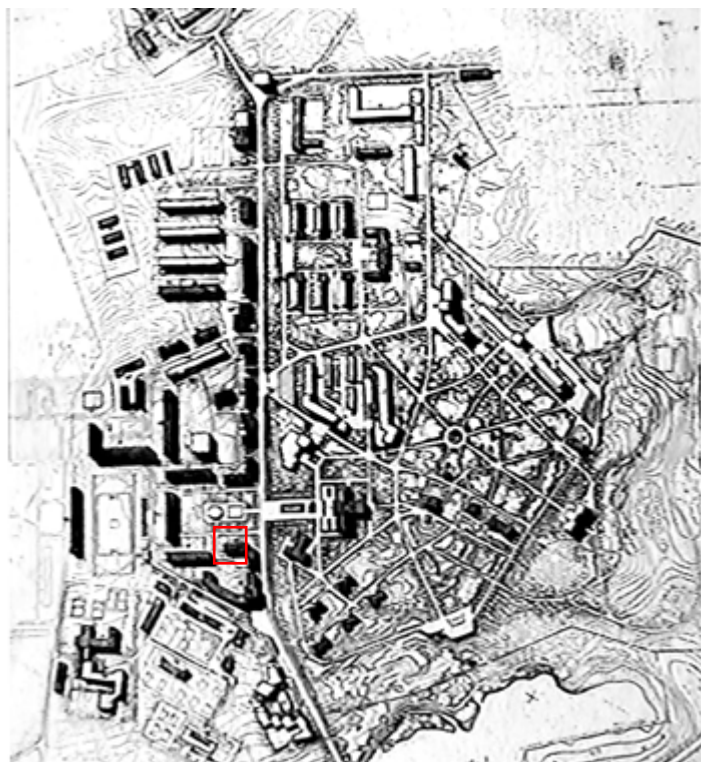

19. Проект реконструкции Научного и жилого городков. 1980-е (?). Кадр из фильма

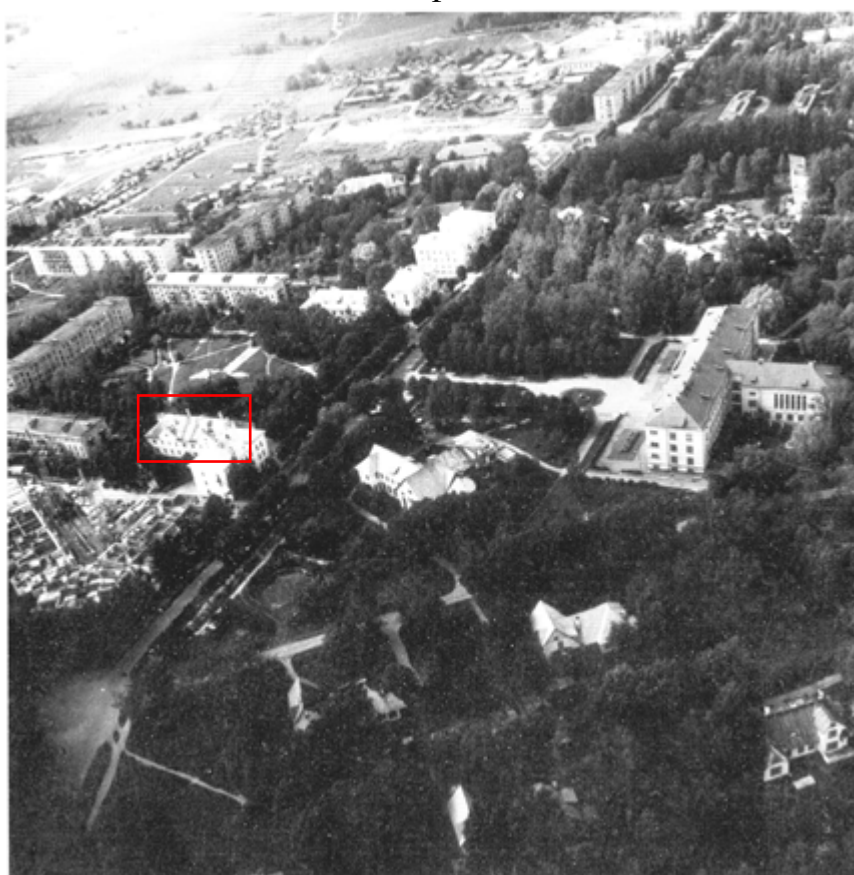

20. Научный и жилой городки. Аэрофото 1990-х гг.
 Самойлов М.О., Болондинский В.К., Пастухов В.А., Цветкова В.А.
 Павловские Колтуши: Объект Всемирного наследия ЮНЕСКО. СПб., 2013

Приложение № 3 к Акту по результатам государственной историко-культурной экспертизы выявленного объекта культурного наследия «Жилой дом Научного городка ученого-физиолога И.П. Павлова», расположенного по адресу: Ленинградская область, Всеволожский район, село Павлово, ул. Быкова, д. 19, в целях обоснования целесообразности включения в единый государственный реестр объектов культурного наследия (памятников истории и культуры) народов Российской Федерации.

Историко-культурный опорный план

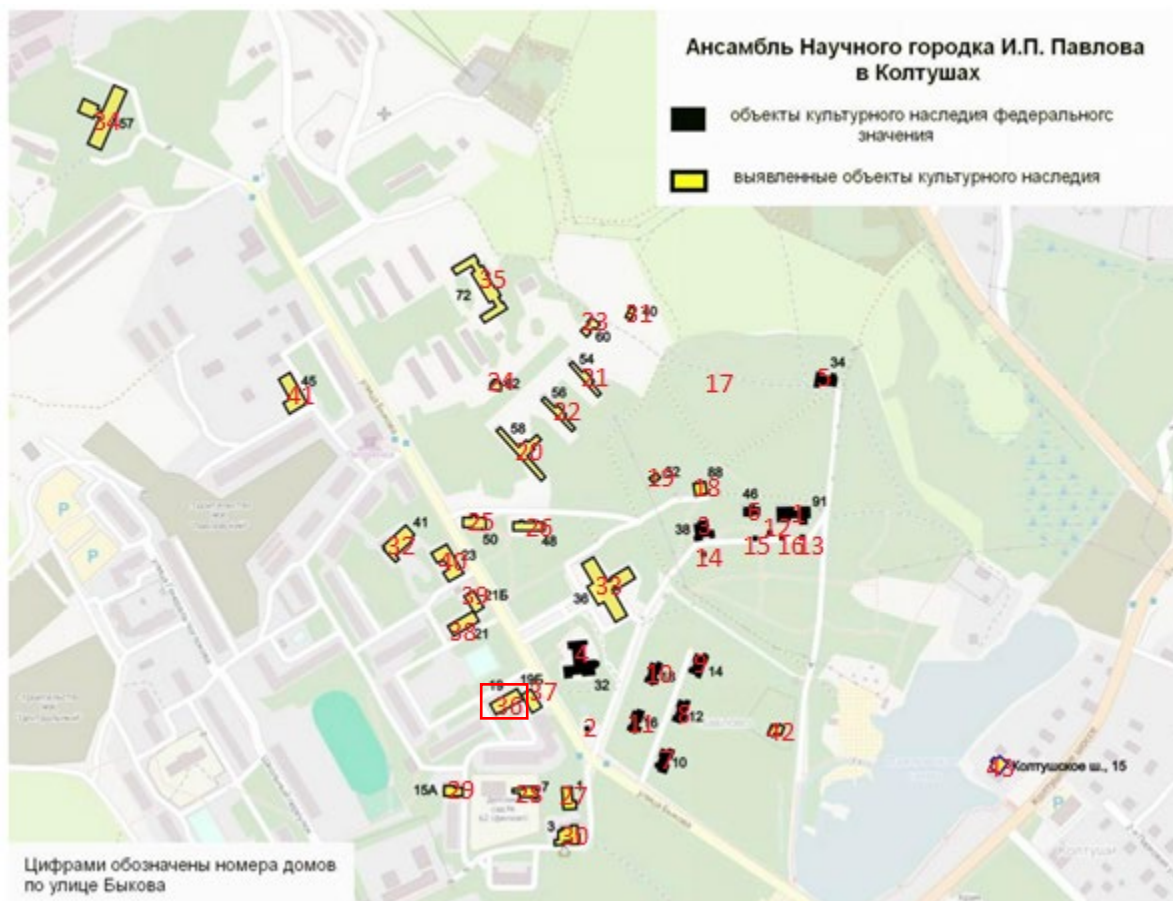

Объекты культурного наследия федерального значения:

1. «Старая лаборатория (лаборатория генетики) в которой работал Павлов Иван Петрович»
2. «Памятник И.П. Павлову с собакой», ск. В.В. Лишев, арх. В.И. Яковлев
3. «Дом И.П. Павлова»
4. «Гостиница (Новая лаборатория)»
5. «Дом Л.А. Орбели»
6. «Антропоидник»
7. «Коттедж сотрудников научного городка»
8. «Коттедж сотрудников научного городка»
9. «Коттедж сотрудников научного городка»
10. «Коттедж сотрудников научного городка»
11. «Коттедж сотрудников научного городка»
12. «Памятник-бюст И.П. Павлову», ск. И.Ф. Безпалов
13. «Памятник-бюст выдающемуся русскому ученому И.М. Сеченову»
14. «Памятник-бюст великому английскому ученому Ч. Дарвину»
15. «Памятник-бюст известному французскому ученому Р. Декарту»
16. «Памятник-бюст Г.И. Менделя»

Выявленные объекты культурного наследия:

17. «Парк института физиологии им. И.П. Павлова АН РФ»

18. «Баня при доме И.П. Павлова Научного городка ученого-физиолога И.П. Павлова»
19. «Омшаник Научного городка ученого-физиолога И.П. Павлова»
20. «Щенятник Научного городка ученого-физиолога И.П. Павлова»
21. «Собачник №1 Научного городка ученого-физиолога И.П. Павлова»
22. «Собачник №2 Научного городка ученого-физиолога И.П. Павлова»
23. «Старые собачники с кухней для собак Научного городка ученого-физиолога И.П. Павлова. Сохранившийся фрагмент – кухня»
24. «Манеж Научного городка ученого-физиолога И.П. Павлова»
25. «Жилой дом на 6 квартир Научного городка ученого-физиолога И.П. Павлова»
26. «Жилой дом на 8 квартир Научного городка ученого-физиолога И.П. Павлова»
27. «Дом охраны и связи (контора) Научного городка ученого-физиолога И.П. Павлова»
28. «Магазин-коопраспределитель Научного городка ученого-физиолога И.П. Павлова»
29. «Баня-прачечная Научного городка ученого-физиолога И.П. Павлова»
30. «Гараж Научного городка ученого-физиолога И.П. Павлова»
31. «Сельский жилой дом для персонала Научного городка ученого-физиолога И.П. Павлова»
32. «Котельная Научного городка ученого-физиолога И.П. Павлова»
33. «Первый лабораторный корпус Научного городка ученого-физиолога И.П. Павлова»
34. «Второй лабораторный корпус Научного городка ученого-физиолога И.П. Павлова»
35. «Клиника для собак Научного городка ученого-физиолога И.П. Павлова»
36. «Жилой дом Научного городка ученого-физиолога И.П. Павлова»
37. «Жилой дом Научного городка ученого-физиолога И.П. Павлова»
38. «Жилой дом Научного городка ученого-физиолога И.П. Павлова»
39. «Жилой дом Научного городка ученого-физиолога И.П. Павлова»
40. «Жилой дом Научного городка ученого-физиолога И.П. Павлова»
41. «Склад Научного городка ученого-физиолога И.П. Павлова»
42. «Водозаборная станция Научного городка ученого-физиолога И.П. Павлова»
43. «Дом волостного правления в деревне Колтуши»

Приложение № 4 к Акту по результатам государственной историко-культурной экспертизы выявленного объекта культурного наследия «Жилой дом Научного городка ученого-физиолога И.П. Павлова», расположенного по адресу: Ленинградская область, Всеволожский район, село Павлово, ул. Быкова, д. 19, в целях обоснования целесообразности включения в единый государственный реестр объектов культурного наследия (памятников истории и культуры) народов Российской Федерации.

Копия Приказа Комитета по культуре Ленинградской области «О включении объектов ансамбля «Научный городок ученого-физиолога И.П. Павлова в Колтушах», обладающих признаками объекта культурного наследия, в Перечень выявленных объектов культурного наследия, расположенных на территории Ленинградской области» от 09.02.2017 г. №01-03/17-10;

Копия решения исполнительного комитета Ленинградского областного совета Народных депутатов от 27.08.79 г. №337;

Копия приказа Министерства культуры Российской Федерации от 19.05.2015 г. №145-р;

Копия приказа Министерства культуры Российской Федерации от 24.07.2019 г. №1036;

Копия приказа Министерства культуры Российской Федерации от 15.08.2019 г. №1199

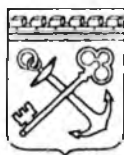

**АДМИНИСТРАЦИЯ ЛЕНИНГРАДСКОЙ ОБЛАСТИ
КОМИТЕТ ПО КУЛЬТУРЕ ЛЕНИНГРАДСКОЙ ОБЛАСТИ**

ПРИКАЗ

«9» февраля 2017 г.

№ 01-03/17-10
г. Санкт-Петербург

О включении объектов ансамбля «Научный городок ученого-физиолога И.П. Павлова в Колтушах», обладающих признаками объекта культурного наследия, в Перечень выявленных объектов культурного наследия, расположенных на территории Ленинградской области

В соответствии со ст. ст. 9.2, 16.1 Федерального закона от 25 июня 2002 года № 73-ФЗ «Об объектах культурного наследия (памятниках истории и культуры) народов Российской Федерации», ст. 7 Областного закона от 25 декабря 2015 года № 140-оз «О государственной охране, сохранении, использовании и популяризации объектов культурного наследия (памятниках истории и культуры) народов Российской Федерации, расположенных на территории Ленинградской области» в связи с поступлением в комитет по культуре Ленинградской области заявления от 16 сентября 2016 года вх. № 01-10-6541/16-0-0 о включении объектов, обладающих признаками объекта культурного наследия, в единый государственный реестр объектов культурного наследия (памятников истории и культуры) народов Российской Федерации (заявитель: Горбатенко С.Б., аттестованный эксперт по проведению государственной историко-культурной экспертизы)

п р и к а з ы в а ю:

1. Включить в перечень выявленных объектов культурного наследия, расположенных на территории Ленинградской области, объекты, обладающие признаками объекта культурного наследия, согласно приложению 1 к настоящему приказу.

2. Осуществить меры по включению выявленных объектов культурного наследия, указанных в приложении 1 к настоящему приказу, в единый государственный реестр объектов культурного наследия (памятников истории и культуры) народов Российской Федерации согласно требованиям Федерального закона от 25 июня 2002 года № 73-ФЗ «Об объектах культурного наследия (памятниках истории и культуры) народов Российской Федерации» в срок не более одного года со дня принятия решения о включении объекта в перечень выявленных объектов культурного наследия.

3. Принять меры по государственной охране выявленных объектов культурного наследия, указанных в приложении 1 к настоящему приказу, до принятия решения о

включении (отказе во включении) их в единый государственный реестр объектов культурного наследия (памятников истории и культуры) народов Российской Федерации.

4. Информировать собственников и (или) иных законных владельцев выявленных объектов культурного наследия, указанных в приложении 1 к настоящему приказу, орган кадастрового учета, заявителя в порядке, установленном действующим законодательством.

5. Обязанность по исполнению п.п. 3,4 настоящего распоряжения возложить на сотрудника отдела по осуществлению полномочий Ленинградской области департамента государственной охраны, сохранения и использования объектов культурного наследия комитета по культуре Ленинградской области в соответствии с закреплением районов Ленинградской области за ответственными лицами департамента государственной охраны, сохранения и использования объектов культурного наследия в части исполнения полномочий по сохранению, использованию и популяризации объектов культурного наследия Ленинградской области.

6. Контроль за исполнением настоящего приказа возложить на заместителя начальника департамента государственной охраны, сохранения и использования объектов культурного наследия комитета по культуре Ленинградской области.

7. Настоящий приказ вступает в силу со дня его официального опубликования.

Председатель комитета



Е.В. Чайковский

Приложение 1
к Приказу комитета по культуре
Ленинградской области
от «9» 02 2017 г. № _____

01-03/17-10

**Объекты, обладающие признаками объекта культурного наследия,
включаемые в Перечень выявленных объектов культурного наследия,
расположенных на территории Ленинградской области**

№, п/п	Наименование выявленного объекта культурного наследия	Адрес (местонахождение) выявленного объекта культурного наследия	Сведения о историко-культурной ценности выявленного объекта культурного наследия
1.	Баня при доме И.П. Павлова Научного городка ученого-физиолога И.П. Павлова	Ленинградская область, Всеволожский район, село Павлово, ул. Быкова, д. 88, лит. В	Элемент ансамбля Научного городка ученого-физиолога И.П. Павлова в Колтушах. Архитектор И.Ф. Безпалов.
2.	Омшаник Научного городка ученого-физиолога И.П. Павлова	Ленинградская область, Всеволожский район, село Павлово, ул. Быкова, д. 52, лит. Х	Элемент ансамбля Научного городка ученого-физиолога И.П. Павлова в Колтушах. Входил в состав пасеки. Архитектор И.Ф. Безпалов.
3.	Щенятник Научного городка ученого-физиолога И.П. Павлова	Ленинградская область, Всеволожский район, село Павлово, ул. Быкова, д. 58, лит. У	Элемент ансамбля Научного городка ученого-физиолога И.П. Павлова в Колтушах. Входил в состав питомника для собак. Архитектор И.Ф. Безпалов.
4.	Собачник № 1 Научного городка ученого-физиолога И.П. Павлова	Ленинградская область, Всеволожский район, село Павлово, ул. Быкова, д. 54, лит. Р	Элемент ансамбля Научного городка ученого-физиолога И.П. Павлова в Колтушах. Входил в состав питомника для собак. Архитектор И.Ф. Безпалов.
5.	Собачник № 2 Научного городка ученого-физиолога И.П. Павлова	Ленинградская область, Всеволожский район, село Павлово, ул. Быкова, д. 56, лит. С	Элемент ансамбля Научного городка ученого-физиолога И.П. Павлова в Колтушах. Входил в состав питомника для собак. Архитектор И.Ф. Безпалов.
6.	Старые собачники с кухней для собак Научного городка ученого-физиолога И.П. Павлова. Сохранившийся фрагмент – кухня.	Ленинградская область, Всеволожский район, село Павлово, ул. Быкова, д. 60, лит. К	Элемент ансамбля Научного городка ученого-физиолога И.П. Павлова в Колтушах. Входил в состав питомника для собак. Архитектор И.Ф. Безпалов.
7.	Манеж Научного городка ученого-физиолога И.П. Павлова.	Ленинградская область, Всеволожский район, село Павлово, ул. Быкова, д. 62, лит. К1	Элемент ансамбля Научного городка ученого-физиолога И.П. Павлова в Колтушах. Входил в состав питомника для собак. Архитектор И.Ф. Безпалов.
8.	Жилой дом на 6 квартир Научного городка ученого-	Ленинградская область, Всеволожский район,	Элемент ансамбля Научного городка ученого-физиолога И.П.

	физиолога И.П. Павлова.	село Павлово, ул. Быкова, д. 50, лит. А1	Павлова в Колтушах. Дом для обслуживающего персонала питомника для собак. Архитектор И.Ф. Безпалов.
9.	Жилой дом на 8 квартир Научного городка ученого-физиолога И.П. Павлова.	Ленинградская область, Всеволожский район, село Павлово, ул. Быкова, д. 48	Элемент ансамбля Научного городка ученого-физиолога И.П. Павлова в Колтушах. Дом для обслуживающего персонала питомника для собак. Архитектор И.Ф. Безпалов.
10.	Водозаборная станция Научного городка ученого-физиолога И.П. Павлова.	Ленинградская область, Всеволожский район, село Павлово, южная часть парка Научного городка.	Элемент ансамбля Научного городка ученого-физиолога И.П. Павлова в Колтушах. Архитектор И.Ф. Безпалов.
11.	Дом охраны и связи (контора) Научного городка ученого-физиолога И.П. Павлова.	Ленинградская область, Всеволожский район, село Павлово, ул. Быкова, д. 1, лит. Д1	Элемент ансамбля Научного городка ученого-физиолога И.П. Павлова в Колтушах. Входил в состав административно-хозяйственного сектора. Архитектор И.Ф. Безпалов.
12.	Магазин-коопраспределитель Научного городка ученого-физиолога И.П. Павлова.	Ленинградская область, Всеволожский район, село Павлово, ул. Быкова, д. 7, лит. Е	Элемент ансамбля Научного городка ученого-физиолога И.П. Павлова в Колтушах. Входил в состав административно-хозяйственного сектора. Архитектор И.Ф. Безпалов.
13.	Баня-прачечная Научного городка ученого-физиолога И.П. Павлова.	Ленинградская область, Всеволожский район, село Павлово, ул. Быкова, д. 15а, лит. А	Элемент ансамбля Научного городка ученого-физиолога И.П. Павлова в Колтушах. Входил в состав административно-хозяйственного сектора. Архитектор И.Ф. Безпалов.
14.	Гараж Научного городка ученого-физиолога И.П. Павлова.	Ленинградская область, Всеволожский район, село Павлово, ул. Быкова, д. 3, лит. Я	Элемент ансамбля Научного городка ученого-физиолога И.П. Павлова в Колтушах. Входил в состав административно-хозяйственного сектора. Архитектор И.Ф. Безпалов.
15.	Сельский жилой дом для персонала Научного городка ученого-физиолога И.П. Павлова.	Ленинградская область, Всеволожский район, село Павлово, ул. Быкова, д. 40	Элемент ансамбля Научного городка ученого-физиолога И.П. Павлова в Колтушах. Дом приобретен в 1933 г. в одной из окрестных деревень для размещения технического персонала Биостанции.
16.	Котельная Научного городка ученого-физиолога И.П. Павлова.	Ленинградская область, Всеволожский район, село Павлово, ул. Быкова, д. 41, лит. Ч	Элемент ансамбля Научного городка ученого-физиолога И.П. Павлова в Колтушах. Входил в состав административно-хозяйственного сектора. Архитектор И.Ф. Безпалов.

17.	Первый лабораторный корпус Научного городка ученого-физиолога И.П. Павлова.	Ленинградская область, Всеволожский район, село Павлово, ул. Быкова, д. 36, лит. А	Центральный элемент ансамбля Научного городка 1940х-60х гг. Проект 1956 г. Архитектор Д.Л. Гольд.
18.	Второй лабораторный корпус Научного городка ученого-физиолога И.П. Павлова.	Ленинградская область, Всеволожский район, село Павлово, ул. Быкова, д. 57, лит. А	Северо-западная доминанта ансамбля Научного городка 1940х-60х гг. Проект 1956-1960 гг. Архитектор Д.Л. Гольд.
19.	Клиника для собак Научного городка ученого-физиолога И.П. Павлова.	Ленинградская область, Всеволожский район, село Павлово, ул. Быкова, д. 72, лит. И	Центральное здание и композиционная доминанта ансамбля нового вивария, компонента Научного городка 1940х-60х гг. Проект 1954 г. Архитектор Соколов.
20.	Жилой дом Научного городка ученого-физиолога И.П. Павлова	Ленинградская область, Всеволожский район, село Павлово, ул. Быкова, д. 19	Здание в стиле неоклассицизма, с элементами ложного фахверка. Элемент ансамбля жилых домов, компонента ансамбля Научного городка 1940х-60х гг., формирующего восточную сторону улицы Быкова. Входит в П-образную композицию жилых домов на оси эспланады 1-го корпуса. Возведен по проекту 1947 г.
21.	Жилой дом Научного городка ученого-физиолога И.П. Павлова	Ленинградская область, Всеволожский район, село Павлово, ул. Быкова, д. 19Б	Здание в стиле неоклассицизма. Элемент ансамбля жилых домов, компонента ансамбля Научного городка 1940х-60х гг., формирующего восточную сторону улицы Быкова. Входит в П-образную композицию жилых домов на оси эспланады 1-го корпуса. Возведен по проекту 1954 г. Архитектор А. Корягин.
22.	Жилой дом Научного городка ученого-физиолога И.П. Павлова	Ленинградская область, Всеволожский район, село Павлово, ул. Быкова, д. 21	Здание в стиле неоклассицизма. Элемент ансамбля жилых домов, компонента ансамбля Научного городка 1940х-60х гг., формирующего восточную сторону улицы Быкова. Входит в П-образную композицию жилых домов на оси эспланады 1-го корпуса.
23.	Жилой дом Научного городка ученого-физиолога И.П. Павлова	Ленинградская область, Всеволожский район, село Павлово, ул. Быкова, д. 21Б	Здание в стиле неоклассицизма. Элемент ансамбля жилых домов, компонента ансамбля Научного городка 1940х-60х гг., формирующего восточную сторону улицы Быкова. Входит в П-образную композицию жилых домов на оси эспланады 1-го

			корпуса. Архитектура аналогична д. 19Б (проект 1954 г., арх. А. Корягин)
24.	Жилой дом Научного городка ученого-физиолога И.П. Павлова	Ленинградская область, Всеволожский район, село Павлово, ул. Быкова, д. 23	Здание в стиле неоклассицизма. Элемент ансамбля жилых домов, компонента ансамбля Научного городка 1940х-60х гг., формирующего восточную сторону улицы Быкова. Возведен согласно проекту 1953 г. Архитектор М.П. Соколов.
25.	Склад Научного городка ученого-физиолога И.П. Павлова	Ленинградская область, Всеволожский район, село Павлово, ул. Быкова, д. 45, лит. Ц	Здание в стиле неоклассицизма, в западной части ансамбля Научного городка 1940х-60х гг.
26.	Дом волостного правления в деревне Колтуши	Ленинградская область, Всеволожский район, Колтушское сельское поселение, д. Колтуши, Колтушское шоссе, д. 15	Исторический элемент деревни Колтуши, входящей в состав ландшафтной композиции Научного городка, давшей название местности, в которой он расположен. Образец деревенского общественного здания, наиболее выразительный исторический объект селения. В 1920х гг. в здании размещался «Клуб коммунистов».



ЛЕНИНГРАДСКИЙ ОБЛАСТНОЙ СОВЕТ НАРОДНЫХ ДЕПУТАТОВ
ИСПОЛНИТЕЛЬНЫЙ КОМИТЕТ

РЕШЕНИЕ

от 27.08.79 № 337

Ленинград

Об утверждении списка вновь
выявленных памятников истории
Ленинградской области

В соответствии с Законом РСФСР "Об охране и использовании памятников истории и культуры" и в целях обеспечения сохранности вновь выявленных памятников истории Ленинградской области Исполнительный комитет Ленинградского областного Совета народных депутатов РЕШИЛ:

1. Утвердить список вновь выявленных памятников истории Ленинградской области согласно приложению.

2. Обязать Управление культуры облисполкома усилить контроль за состоянием памятников истории и работами по их благоустройству и реставрации.

Председатель исполкома

А.Н.Шибалов

Секретарь исполкома

А.В.Смирнова



КС

Тир. 55

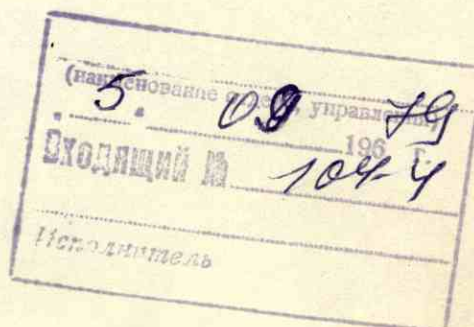

Приложение

С П И С О К

памятников истории Ленинградской области, подлежащих
государственной охране как памятники местного значения

№ п/п	Наименование памятника	Местонахождение памятника
I	2	3
<u>Бокситогорский район</u>		
1.	Могила Веселова Алексея Федоровича /1904-1931/, активного участника коллективизации, первого председателя местного колхоза, погибшего от рук кулаков	дер. Фалилеево
<u>Болосовский район</u>		
2.	Дом, в котором в детские годы с 1912 по 1917 гг. жил Вильде Борис Владимирович, писатель-публицист и ученый, Герой антифашистского движения Сопротивления во Франции	дер. Ястребино
3.	Школа, в которой с 1915 г. по 1917 г. учился Вильде Борис Владимирович, писатель-публицист и ученый, Герой антифашистского движения Сопротивления во Франции	дер. Ястребино
<u>Волховский район</u>		
4.	Могила Ильина-Меневского Александра Федоровича /1894-1941/, видного деятеля большевистской партии, советского дипломата	г. Новая Ладога ул. Суворова, воинское кладбище
5.	Дом, в котором останавливался Киров Сергей Миронович, приезжавший на открытие Сясьского целлюлозно-бумажного комбината /1928 г./.	пос. Сясьстрой ул. Культуры, 7
6.	Памятный знак на месте дома, в котором родился и жил с 1900 по 1913 гг. Прокофьев Александр Андреевич, советский поэт	дер. Кобона ул. Исаковская, у дома 2
7.	Школа, в которой учился с 1908-1913 гг. Прокофьев Александр Андреевич, советский поэт	дер. Кобона, у церкви
8.	Могила Прокофьева Андрея Прокофьевича /1873-1924/, отца поэта, активного участника социалистического строительства в первые годы Советской власти	дер. Кобона, кладбище
<u>Всеволожский район</u>		
9.	Памятное место, где находилась усадьба родителей Буренина Николая Евгеньевича, служившая базой транспортировки большевистской литературы и оружия в 1903-1907 гг. Фундаменты трех усадебных построек: остатки парка	б. дер. Кириасалы у км Приозерского шоссе

- | I: | 2- | 3 |
|---|-----|--|
| 10. Комплекс построек Колтушского научного городка, созданного в 1930-е годы по инициативе ученого-физиолога Павлова Ивана Петровича: | | с. Павлово,
Институт физиологии
им. И. П. Павлова |
| а/ "Дом И. П. Павлова" | | Лаборатория |
| б/ Гостиница | | лаборатория |
| в/ "Дом И. А. Орбели" | | ул. Быкова, 34 |
| г/ Антропoidник | | Антропoidник |
| д/ Коттедж сотрудников научного городка | | ул. К. М. Быкова, 10 |
| е/ " " | " " | " 12 |
| ж/ " " | " " | " 14 |
| з/ " " | " " | " 16 |
| и/ " " | " " | " 18 |
| <u>г. Выборг</u> | | |
| 11. Здание бывшей гостиницы "Бельведер", в которой Ленин Владимир Ильич и Крупская Надежда Константиновна жили и работали в августе 1906 г. во время подготовки к изданию газеты "Пролетарий" | | ул. Ленинградская, 12 |
| 12. Дом, в котором в 1905-1908 гг. нелегально жил видный партийный деятель Шлихтер Александр Григорьевич, в 1906 и 1907 гг. в этом доме бывал Ленин Владимир Ильич. | | ул. Октябрьская, 31 |
| 13. Памятное место, где находился дом Л. Х. Гоби, служивший явочной квартирой большевиков; весной 1906 г. здесь несколько дней жил Ленин Владимир Ильич | | ул. Судостроительная,
у филиала фабрики
"Красная нить" |
| <u>Выборгский район</u> | | |
| 14. Дача адмирала Макарова Степана Осиповича /1848-1904/: дом, хозяйственные постройки | | пос. Рошино |
| 15. Усадьба скульптора Клодта Петра Карловича, в которой он жил с 1850 по 1867 гг. Основатель парка, фундаменты усадебных построек, два хозяйственных строения. | | пос. Клеверное
пионерлагерь завода
"Вулкан" |
| <u>г. Гатчина</u> | | |
| 16. Дом, в котором в 1919-1920 гг. помещался Гатчинский РК РКП/б/, а в 1921-1923 гг. штаб отряда ЧОН при РК РКП/б/ | | ул. Горького, 22 |
| 17. Дом, в котором родился и жил художник Френц Рудольф Рудольфович /1888-1956/. | | ул. Крайняя, 5 |
| 18. Дом, в котором в 1917 г. находился Гатчинский Совет рабочих и солдатских депутатов | | ул. Красная, 16 |

- | 1: | 2 | 3. |
|---|-----------------|----|
| 19. Здание железнодорожного депо, где в 1912г. была создана первая в Гатчине большевистская организация | ул.Матвеева, 48 | |
| 20. Дом, в котором в 1904-1907 гг. жил и работал русский художник Бегтров Александр Карлович | ул.Советская, 8 | |

Могилы:

- | | |
|--|-------------------------|
| 21. Дзена Павла Адамовича /1899-1919/, гатчинского большевика-подпольщика, героя Гражданской войны | ул.Солодухина, кладбище |
| 22. Рокка Федора Федоровича /1885-1936/, активного деятеля гатчинской большевистской организации | " |
| 23. Софту Адама Петровича /1880-1927/, активного деятеля гатчинского большевистского подполья | " |
| 24. Соколова-Микитова Ивана Сергеевича /1892-1935/, писателя | " |
| 25. Чухновского Бориса Григорьевича /1898-1975/, полярного летчика-исследователя. | " |
| 26. Шперера Людвиг Францевич /1834-1898/, архитектора | " |
| 27. Дом, в котором находился в 1919-1920 гг. Гатчинский УКОМ РКСМ | ул.Чкалова, 51 |

Гатчинский район

- | | |
|---|---|
| 28. Дом, в котором родился и жил с 1907 по 1916 г. Ефремов Иван Антонович, советский писатель и ученый-палеонтолог | пос.Бырица
ул.Андреевская, 21 |
| 29. Дом, в котором с 1893 по 1938 гг. жил старейший рабочий завода "Дружная горка", Герой Труда Уткин Михаил Павлович | Р.п.Дружная Горка,
ул.Уткина, 2 |
| 30. Памятный знак на месте, где был расстрелян белогвардейцами 25 сентября 1919 г. Стурцель-Гюго Франц Рудольфович, первый председатель Сиверского поселкового Совета | пос.Сиверское,
Белогорское шоссе,
у дома 57 |
| 31. Памятный знак на месте испытания первого в мире ранцевого парашюта, изобретенного Котельниковым Глебом Евгеньевичем /1912 г./ | в дер.Котельниково
/б.Салюзи/, зап.окраина |
| 32. Могила Уткина Михаила Павловича старейшего рабочего завода "Дружная горка", Героя Труда | пос.Орлино |
| 33. Могила художницы Шишкиной-Лагоды Ольги Антоновны /1850-1881/ | с.Рождествено,
кладбище |

1 :	2	3
34.	Рождественская ГЭС, памятник социалистического строительства /1930-е гг./ <u>г. Лодейное Поле</u>	с. Рождествено, пр. берег р. Оредеж
35.	Дом, в котором в январе 1918 г. состоялся первый съезд Советов рабочих, крестьянских и солдатских депутатов Лодейнопольского уезда <u>Лодейнопольский район</u>	ул. Урицкого, 10
36.	Памятное место, где находилась усадьба "Имоченцы", в которой в 1870-1880-е гг. жил и работал художник Поленов Василий Дмитриевич. Памятный знак на месте дома. Остатки парка. <u>г. Луга</u>	дер. Имоченцы
37.	Дом, в котором в 1917 г. проходили нелегальные собрания Лужской организации РСДРП <u>Лужский район</u>	ул. Гагарина, 44
38.	Школа, построенная в 1928 г. по инициативе и при участии революционеров-большевиков братьев Воробьевых Исидора Петровича и Антипа Петровича <u>г. Подпорожье</u>	дер. Ставетино, школа
39.	Верхне-Свирская ГЭС, построенная по ленинскому плану ГОЭЛРО /1951 г./ <u>г. Тихвин</u>	Верхне-Свирская ГЭС
40.	Тихвинская почтовая станция, где по пути в Сибирскую ссылку останавливались: декабристы - в 1826 г.; Достоевский Ф.М. - в 1849 г.; поэт Михайлов М.Л. - в 1861 г.	ул. Московская, 13
41.	Дом, в котором в 1918 г. проходил первый уездный съезд Советов рабочих, крестьянских и солдатских депутатов	ул. Советская, 43
42.	Дом, в котором в 1820-е годы жил ученый-археолог Бередников Яков Иванович	ул. Труда, 43
43.	Дом, в котором жил художник Заболоцкий Петр Ефимович	ул. Труда, 45
44.	Могила ученого-археолога Бередникова Якова Ивановича /1793-1854/.	Успенский монастырь
45.	Могила Мордвинова Исаакия Петровича /1871-1925/, ученого-историка, исследователя Тихвинского края	Успенский монастырь

I: 2 : 3

Тосненский район

46. Памятное место, где находилась усадьба дер. Пустынька
"Пустынька", в которой в 1850-1860-е
годы жил и работал писатель Толстой
Алексей Константинович



Тир. 50

ба

МИНИСТЕРСТВО КУЛЬТУРЫ РОССИЙСКОЙ ФЕДЕРАЦИИ

ПРИКАЗ
от 19 мая 2015 г. N 145-р

**О РЕГИСТРАЦИИ ОБЪЕКТА КУЛЬТУРНОГО НАСЛЕДИЯ РЕГИОНАЛЬНОГО
ЗНАЧЕНИЯ "КОМПЛЕКС ПОСТРОЕК КОЛТУШСКОГО НАУЧНОГО ГОРОДКА,**

СОЗДАННОГО В 1930-Е ГОДЫ ПО ИНИЦИАТИВЕ УЧЕНОГО-ФИЗИОЛОГА

ПАВЛОВА ИВАНА ПЕТРОВИЧА" (ЛЕНИНГРАДСКАЯ ОБЛАСТЬ) В ЕДИНОМ

ГОСУДАРСТВЕННОМ РЕЕСТРЕ ОБЪЕКТОВ КУЛЬТУРНОГО НАСЛЕДИЯ

(ПАМЯТНИКОВ ИСТОРИИ И КУЛЬТУРЫ) НАРОДОВ

РОССИЙСКОЙ ФЕДЕРАЦИИ

Руководствуясь Федеральным законом от 25 июня 2002 г. N 73-ФЗ "Об объектах культурного наследия (памятниках истории и культуры) народов Российской Федерации", [пунктом 5.4.3](#) Положения о Министерстве культуры Российской Федерации, утвержденного постановлением Правительства Российской Федерации от 20 июля 2011 г. N 590, и Положением о едином государственном реестре объектов культурного наследия (памятников истории и культуры) народов Российской Федерации, утвержденным приказом Минкультуры России от 3 октября 2011 г. N 954, приказываю:

1. Зарегистрировать объект культурного наследия регионального значения "Комплекс построек Колтушского научного городка, созданного в 1930-е годы по инициативе ученого-физиолога Павлова Ивана Петровича" (далее - ансамбль), расположенный по адресу (местонахождение): Ленинградская область, Всевожский район, с. Павлово, Институт физиологии им. И.П. Павлова, в едином государственном реестре объектов культурного наследия (памятников истории и культуры) народов Российской Федерации и присвоить ему регистрационный номер 471520247910005.
2. Департаменту управления имуществом и инвестиционной политики (Б.Д. Мазо) обеспечить внесение соответствующих сведений об ансамбле в единый государственный реестр объектов культурного наследия (памятников истории и культуры) народов Российской Федерации и их опубликование.
3. Контроль за исполнением настоящего приказа оставляю за собой.

Заместитель Министра
Г.У.ПИРУМОВ



**МИНИСТЕРСТВО КУЛЬТУРЫ
РОССИЙСКОЙ ФЕДЕРАЦИИ**

ПРИКАЗ

24 июля 2019г.

Москва

№ 1036

Об изменении категории историко-культурного значения объектов культурного наследия регионального значения на категорию историко-культурного значения объектов культурного наследия федерального значения

В соответствии с абзацем 3 пункта 1 статьи 22 Федерального закона от 25 июня 2002 г. № 73-ФЗ «Об объектах культурного наследия (памятниках истории и культуры) народов Российской Федерации» п р и к а з ы в а ю:

1.1. Изменить категорию историко-культурного значения объекта культурного наследия регионального значения «Комплекс построек Колтушского научного городка, созданного в 1930-е годы по инициативе ученого-физиолога Павлова Ивана Петровича» (Ленинградская область, Всеволжский район, с. Павлово, Институт физиологии им. И.П.Павлова) на категорию историко-культурного значения объекта культурного наследия федерального значения.

1.2. Изменить категорию историко-культурного значения объекта культурного наследия регионального значения «Бюст Г.И.Менделя», 1934 г. (Ленинградская область, Всеволжский муниципальный район, Колтушское сельское поселение, с. Павлово, ул. Быкова, сооружение 913п) на категорию историко-культурного значения объекта культурного наследия федерального значения.

1.3. Изменить категорию историко-культурного значения объекта культурного наследия регионального значения «Памятник-бюст известному

французскому ученому Р.Декарту», 1934 г. (Ленинградская область, Всеволжский муниципальный район, Колтушское сельское поселение, с. Павлово, ул. Быкова, сооружение 911п) на категорию историко-культурного значения объекта культурного наследия федерального значения.

1.4. Изменить категорию историко-культурного значения объекта культурного наследия регионального значения «Памятник–бюст великому английскому ученому Ч.Дарвину», 1949 г. (Ленинградская область, Всеволжский муниципальный район, Колтушское сельское поселение, с. Павлово, ул. Быкова, сооружение 34п) на категорию историко-культурного значения объекта культурного наследия федерального значения.

1.5. Изменить категорию историко-культурного значения объекта культурного наследия регионального значения «Памятник–бюст выдающемуся русскому ученому И.М.Сеченову», 1934 г. (Ленинградская область, Всеволжский муниципальный район, Колтушское сельское поселение, с. Павлово, ул. Быкова, сооружение 914п) на категорию историко-культурного значения объекта культурного наследия федерального значения.

1.6. Изменить категорию историко-культурного значения объекта культурного наследия регионального значения «Памятник–бюст И.П.Павлову», 1923–1936 гг. (Ленинградская область, Всеволжский муниципальный район, Колтушское сельское поселение, с. Павлово, ул. Быкова, сооружение 912п) на категорию историко-культурного значения объекта культурного наследия федерального значения.

1.7. Изменить категорию историко-культурного значения объекта культурного наследия регионального значения «Коттедж сотрудников научного городка», 1930-е г. (Ленинградская область, Всеволжский район, с. Павлово, ул. Быкова, д. 18) на категорию историко-культурного значения объекта культурного наследия федерального значения.

1.8. Изменить категорию историко-культурного значения объекта культурного наследия регионального значения «Коттедж сотрудников научного городка», 1930-е г. (Ленинградская область, Всеволжский район,

с. Павлово, ул. Быкова, д. 16) на категорию историко-культурного значения объекта культурного наследия федерального значения.

1.9. Изменить категорию историко-культурного значения объекта культурного наследия регионального значения «Коттедж сотрудников научного городка», 1930-е г. (Ленинградская область, Всеволжский район, с. Павлово, ул. Быкова, д. 14) на категорию историко-культурного значения объекта культурного наследия федерального значения.

1.10. Изменить категорию историко-культурного значения объекта культурного наследия регионального значения «Коттедж сотрудников научного городка», 1930-е г. (Ленинградская область, Всеволжский район, с. Павлово, ул. Быкова, д. 12) на категорию историко-культурного значения объекта культурного наследия федерального значения.

1.11. Изменить категорию историко-культурного значения объекта культурного наследия регионального значения «Коттедж сотрудников научного городка», 1930-е г. (Ленинградская область, Всеволжский район, с. Павлово, ул. Быкова, д. 10) на категорию историко-культурного значения объекта культурного наследия федерального значения.

1.12. Изменить категорию историко-культурного значения объекта культурного наследия регионального значения «Антропоидник», 1930-е г. (Ленинградская область, Всеволжский район, с. Павлово, ул. Быкова, д. 46) на категорию историко-культурного значения объекта культурного наследия федерального значения.

1.13. Изменить категорию историко-культурного значения объекта культурного наследия регионального значения «Дом И.А.Орбели», 1930-е г. (Ленинградская область, Всеволжский район, с. Павлово, ул. Быкова, д. 34) на категорию историко-культурного значения объекта культурного наследия федерального значения.

1.14. Изменить категорию историко-культурного значения объекта культурного наследия регионального значения «Гостиница», 1930-е годы (Ленинградская область, Всеволжский район, с. Павлово, ул. Быкова, д. 32)

на категорию историко-культурного значения объекта культурного наследия федерального значения.

2. Департаменту государственной охраны культурного наследия (Р.А.Рыбало) обеспечить внесение соответствующих изменений в единый государственный реестр объектов культурного наследия (памятников истории и культуры) народов Российской Федерации и их опубликование.

3. Контроль за исполнением настоящего приказа оставляю за собой.

Заместитель Министра

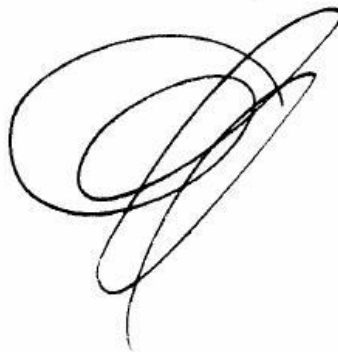

С.Г.Обрывалин



**МИНИСТЕРСТВО КУЛЬТУРЫ
РОССИЙСКОЙ ФЕДЕРАЦИИ**

ПРИКАЗ

15 августа 2019г.

Москва

№ 1199

**О внесении изменений в единый государственный реестр объектов
культурного наследия (памятников истории и культуры)
народов Российской Федерации**

В соответствии с Федеральным законом от 25 июня 2002 г. № 73-ФЗ «Об объектах культурного наследия (памятниках истории и культуры) народов Российской Федерации» и подпунктом 5.4.3 Положения о Министерстве культуры Российской Федерации, утвержденного постановлением Правительства Российской Федерации от 20 июля 2011 г. № 590, п р и к а з ы в а ю:

1.1. Уточнить сведения об объекте культурного наследия федерального значения «Комплекс построек Колтушского научного городка, созданного в 1930-е годы по инициативе ученого-физиолога Павлова Ивана Петровича» (Ленинградская область), включенном в единый государственный реестр объектов культурного наследия (памятников истории и культуры) народов Российской Федерации (регистрационный номер: 471520247910005), изменив его наименование и время возникновения (дату создания) на «Научный городок ученого-физиолога И.П.Павлова», архитектор И.Ф.Безпалов, 1932-1937 годы (далее – Ансамбль).

1.2. Уточнить сведения об объекте культурного наследия федерального значения «Гостиница», 1930-е годы (Ленинградская область), включенном в единый государственный реестр объектов культурного наследия (памятников истории и культуры) народов Российской Федерации

(регистрационный номер: 471710247910015) в составе Ансамбля, изменив его наименование и время возникновения (дату создания) на «Гостиница (Новая лаборатория)», 1935-1936 годы.

1.3. Уточнить сведения об объекте культурного наследия федерального значения «Антропоидник», 1930-е г. (Ленинградская область), включенном в единый государственный реестр объектов культурного наследия (памятников истории и культуры) народов Российской Федерации (регистрационный номер: 471710247910015) в составе Ансамбля, изменив время его возникновения (дату создания) на 1934-1935 годы.

1.4. Уточнить сведения об объекте культурного наследия федерального значения «Дом И.А.Орбели», 1930-е г. (Ленинградская область), включенном в единый государственный реестр объектов культурного наследия (памятников истории и культуры) народов Российской Федерации (регистрационный номер: 471710247910025) в составе Ансамбля, изменив его наименование и время возникновения (дату создания) на «Дом Л.А.Орбели», 1934-1935 годы.

1.5. Уточнить сведения об объекте культурного наследия федерального значения «Коттедж сотрудников научного городка», 1930-е г. (Ленинградская область), включенном в единый государственный реестр объектов культурного наследия (памятников истории и культуры) народов Российской Федерации (регистрационный номер: 471710247910045) в составе Ансамбля, изменив время его возникновения (дату создания) на 1933-1935 годы.

1.6. Уточнить сведения об объекте культурного наследия федерального значения «Коттедж сотрудников научного городка», 1930-е г. (Ленинградская область), включенном в единый государственный реестр объектов культурного наследия (памятников истории и культуры) народов Российской Федерации (регистрационный номер: 471710247910085) в составе Ансамбля, изменив время его возникновения (дату создания) на 1933-1935 годы.

1.7. Уточнить сведения об объекте культурного наследия федерального значения «Коттедж сотрудников научного городка», 1930-е г. (Ленинградская область), включенном в единый государственный реестр объектов культурного наследия (памятников истории и культуры) народов Российской Федерации (регистрационный номер: 471710247910055) в составе Ансамбля, изменив время его возникновения (дату создания) на 1933-1935 годы.

1.8. Уточнить сведения об объекте культурного наследия федерального значения «Коттедж сотрудников научного городка», 1930-е г. (Ленинградская область), включенном в единый государственный реестр объектов культурного наследия (памятников истории и культуры) народов Российской Федерации (регистрационный номер: 471710247910065) в составе Ансамбля, изменив время его возникновения (дату создания) на 1933-1935 годы.

1.9. Уточнить сведения об объекте культурного наследия федерального значения «Коттедж сотрудников научного городка», 1930-е г. (Ленинградская область), включенном в единый государственный реестр объектов культурного наследия (памятников истории и культуры) народов Российской Федерации (регистрационный номер: 471710247910075) в составе Ансамбля, изменив время его возникновения (дату создания) на 1933-1935 годы.

1.10. Уточнить сведения об объекте культурного наследия федерального значения «Бюст Г.И.Менделя», 1934 г. (Ленинградская область), включенном в единый государственный реестр объектов культурного наследия (памятников истории и культуры) народов Российской Федерации (регистрационный номер: 471710247910135) в составе Ансамбля, изменив его наименование и время возникновения (дату создания) на «Памятник-бюст Г.И.Менделя», бронза и гранит, скульптор И.Ф.Безпалов, 1934-1935 годы.

1.11. Уточнить сведения об объекте культурного наследия федерального значения «Памятник-бюст известному французскому ученому Р. Декарту», 1934 г. (Ленинградская область), включенном в единый государственный

реестр объектов культурного наследия (памятников истории и культуры) народов Российской Федерации (регистрационный номер: 471710247910125) в составе Ансамбля, изменив время его возникновения (дату создания) на 1934-1935 годы, из бронзы и гранита, скульптор И.Ф.Безпалов.

1.12. Уточнить сведения об объекте культурного наследия федерального значения «Памятник–бюст великому английскому ученому Ч. Дарвину», 1949 г. (Ленинградская область), включенном в единый государственный реестр объектов культурного наследия (памятников истории и культуры) народов Российской Федерации (регистрационный номер: 471710247910115) в составе Ансамбля, изменив время его возникновения (дату создания) на 1934-1935 годы, из бронзы и гранита, скульптор И.Ф.Безпалов.

1.13. Уточнить сведения об объекте культурного наследия федерального значения «Памятник–бюст выдающемуся русскому ученому И.М. Сеченову», 1934 г. (Ленинградская область), включенном в единый государственный реестр объектов культурного наследия (памятников истории и культуры) народов Российской Федерации (регистрационный номер: 471710247910105) в составе Ансамбля, изменив время его возникновения (дату создания) на 1934-1935 годы, из бронзы и гранита, скульптор И.Ф.Безпалов.

1.14. Уточнить сведения об объекте культурного наследия федерального значения «Памятник–бюст И.П. Павлову», 1923-1936 гг. (Ленинградская область), включенном в единый государственный реестр объектов культурного наследия (памятников истории и культуры) народов Российской Федерации (регистрационный номер: 471710247910095) в составе Ансамбля, изменив время его возникновения (дату создания) на 1934-1935 годы, из бронзы и гранита, скульптор И.Ф.Безпалов.

1.15. Уточнить сведения об объекте культурного наследия федерального значения «Памятник И.П. Павлову», 1952 г. (Ленинградская область), включенном в единый государственный реестр объектов культурного

наследия (памятников истории и культуры) народов Российской Федерации (регистрационный номер: 471710807130006), изменив его наименование и время возникновения (дату создания) на «Памятник И.П.Павлову с собакой», скульптор В.В.Лишев, архитектор В.И.Яковлев, бронза, гранит, 1949-1950 годы, с отнесением его к составу Ансамбля.

1.16. Уточнить сведения об объекте культурного наследия федерального значения «Лаборатория Павлова Ивана Петровича», 1935–1936 гг. (Ленинградская область), включенном в единый государственный реестр объектов культурного наследия (памятников истории и культуры) народов Российской Федерации (регистрационный номер: 471510382010006), изменив его наименование и время возникновения (дату создания) на «Дом И.П.Павлова», 1935 год, с отнесением его к составу Ансамбля.

1.17. Уточнить сведения об объекте культурного наследия федерального значения «Здание старой лаборатории, в которой работал Павлов Иван Петрович», 1929–1933 гг. (Ленинградская область), включенном в единый государственный реестр объектов культурного наследия (памятников истории и культуры) народов Российской Федерации (регистрационный номер: 471510267300006), изменив его наименование и время возникновения (дату создания) на «Старая лаборатория (лаборатория генетики) в которой работал Павлов Иван Петрович», 1932 год, с отнесением его к составу Ансамбля.

2. Департаменту государственной охраны культурного наследия (Р.А.Рыбало) обеспечить внесение соответствующих изменений в единый государственный реестр объектов культурного наследия (памятников истории и культуры) народов Российской Федерации и их опубликование.

3. Контроль за исполнением настоящего приказа оставляю за собой.

Заместитель Министра

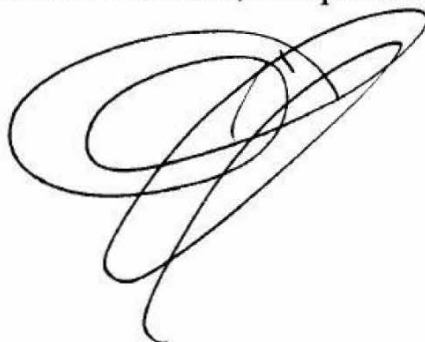

С.Г.Обрывалин

Приложение № 5 к Акту по результатам государственной историко-культурной экспертизы выявленного объекта культурного наследия «Жилой дом Научного городка ученого-физиолога И.П. Павлова», расположенного по адресу: Ленинградская область, Всеволожский район, село Павлово, ул. Быкова, д. 19, в целях обоснования целесообразности включения в единый государственный реестр объектов культурного наследия (памятников истории и культуры) народов Российской Федерации.

Материалы фотофиксации от 08.11.2021 г.

**Фотофиксация выявленного объекта культурного наследия «Жилой дом
Научного городка ученого-физиолога И.П. Павлова», расположенного по адресу:
Ленинградская область, Всеволожский район, село Павлово, ул. Быкова, д. 19**

1. Вид с юга
2. Щипец в правой части южного фасада
3. Фрагмент южного фасада
4. Щипец в левой части южного фасада
5. Вид с юго-запада
6. Вид с запада
7. Фрагмент северного фасада
8. Вид с севера
9. Вход в парадную
10. Вход в парадную
11. Фрагмент северного фасада
12. Вид с севера
13. Вид с северо-востока
14. Вид с востока

Схема фотофиксации на плане здания

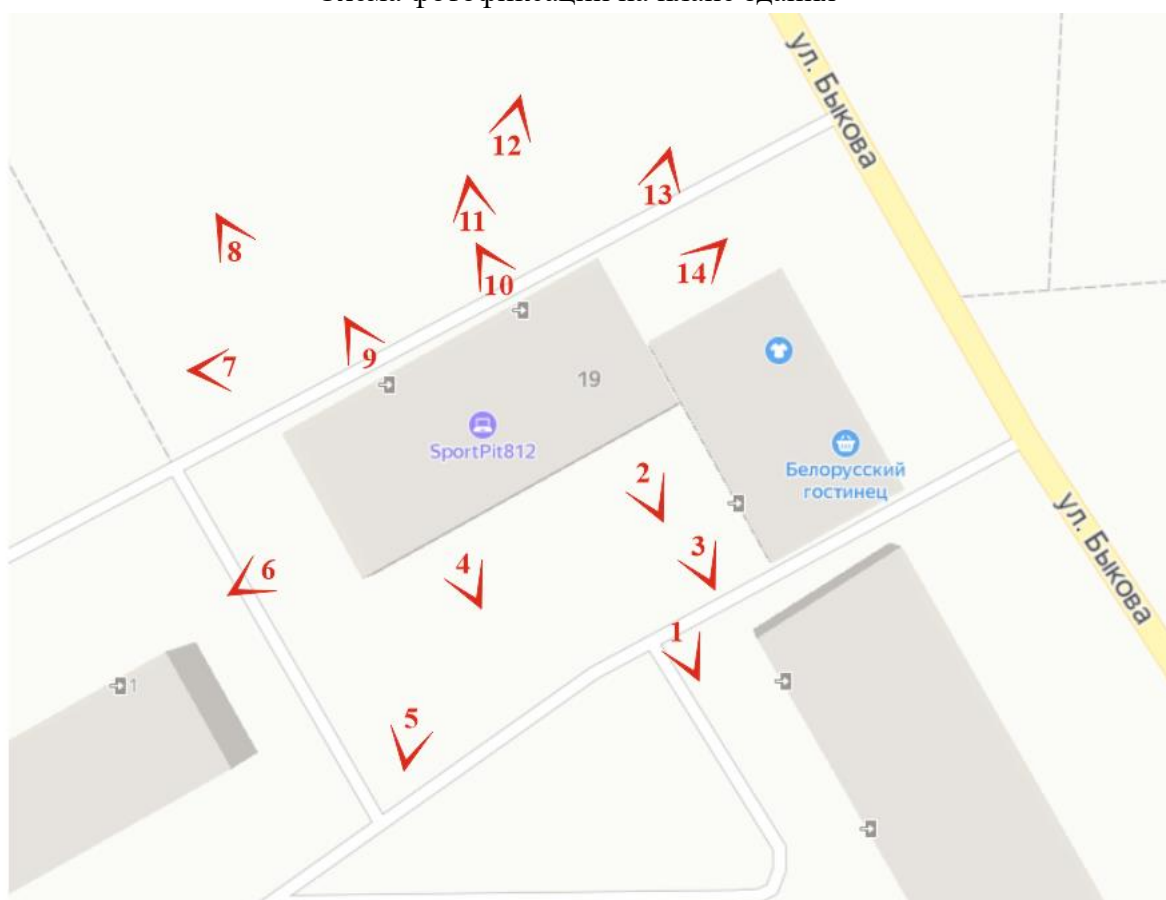



1. Вид с юга



2. Шипец в правой части южного фасада



3. Фрагмент южного фасада



4. Щипец в левой части южного фасада



5. Вид с юго-запада



6. Вид с запада



7. Фрагмент северного фасада

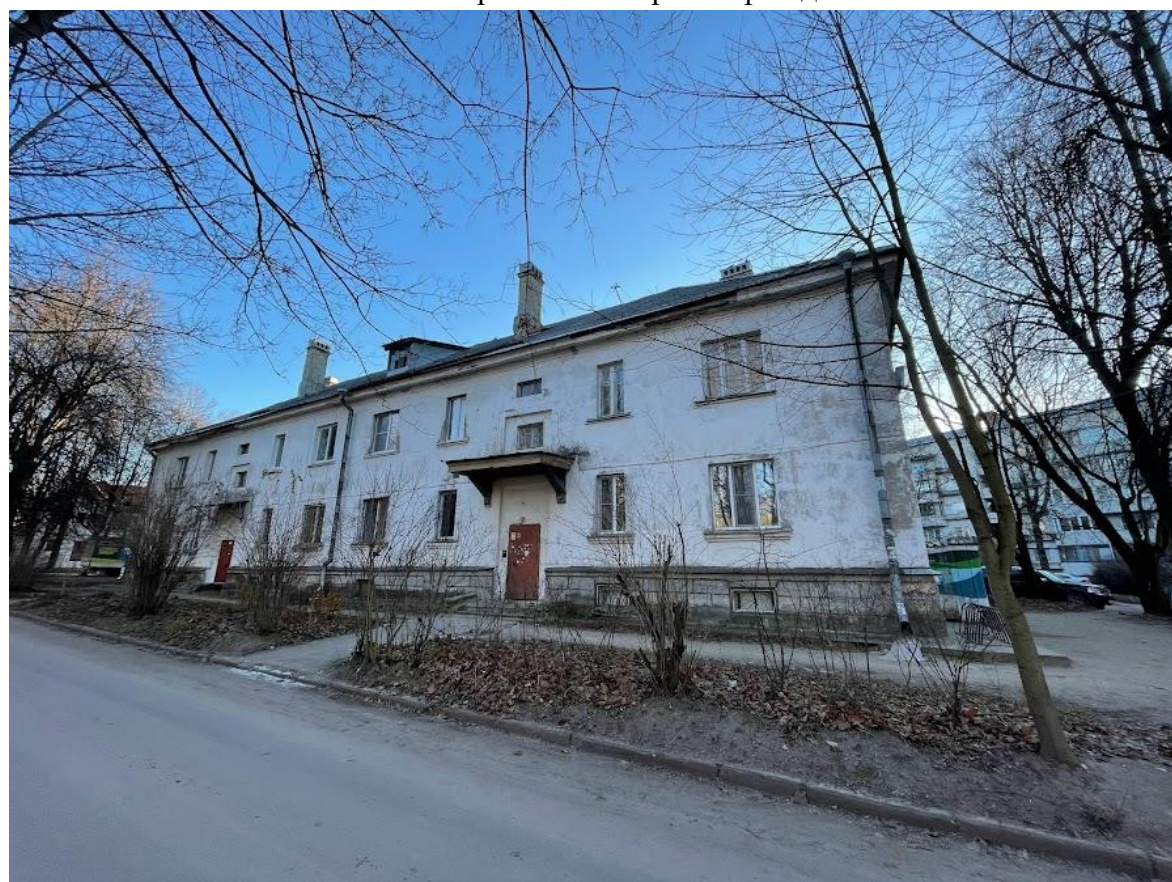

8. Вид с севера



9. Вход в парадную



10. Вход в парадную



11. Фрагмент северного фасада



12. Вид с севера



13. Вид с северо-востока



14. Вид с востока

Приложение № 6 к Акту по результатам государственной историко-культурной экспертизы выявленного объекта культурного наследия «Жилой дом Научного городка ученого-физиолога И.П. Павлова», расположенного по адресу: Ленинградская область, Всеволожский район, село Павлово, ул. Быкова, д. 19, в целях обоснования целесообразности включения в единый государственный реестр объектов культурного наследия (памятников истории и культуры) народов Российской Федерации.

Иная документация



Общество с ограниченной ответственностью
«Союз Экспертов Северо - Запада»

Юридический адрес: 196158, г. Санкт-Петербург, Пулковское ш., д.14, литер Г, помещение 47.

ИНН 7810900757, КПП 781001001,
 р/с 40702810690080000443 в ПАО «БАНК «САНКТ-ПЕТЕРБУРГ»
 к/с 30101810900000000790, БИК 044030790, ОКВЭД 73.20, ОКПО 76208335,
 ОКТМО 40377000000, ОКАТО 40284565000, ОКОГУ 4210014, ОКФС 16,
 ОКОПФ 12165, ОГРН 1147847420511 дата регистрации 02.12.2014
 Телефон: +7(812)318 12 20

Исх.№528 от 18.11.2021

Администрация муниципального образования Колтушское сельское
 поселение Всеволожского муниципального района Ленинградской области
 Главе администрации Комарницкой Анне Владимировне

Уважаемая Анна Владимировна!

В рамках заключенного Договора субподряда №5 от 08.11.21 г. (ООО «Союз Экспертов Северо-Запада» является официальным субподрядчиком ООО «Темпл Групп», исполнителя государственного контракта от 08.11.2021 № 027/2021-ИКЭ на проведение государственной историко-культурной экспертизы выявленных объектов культурного наследия, расположенных во Всеволожском, Волосовском, Волховском, Выборгском, Гатчинском, Кировском, Лодейнопольском, Ломоносовском, Приозерском и Тихвинском районах Ленинградской области, заключенного Государственным казенным учреждением Ленинградской области «Дирекция по сохранению объектов культурного наследия» с Обществом с ограниченной ответственностью «Темпл Групп») просим Вас предоставить всю имеющуюся документацию (техническую и т.д.) по выявленным объектам культурного наследия, расположенным в д. Колтуши и селе Павлово, согласно списку объектов культурного наследия согласно договора субподряда №5 от 08.11.21 в г., а также просим оказать помощь в доступе специалистов ООО «Союз Экспертов Северо-Запада» к данному выявленному объекту культурного наследия «Дом волостного правления в деревне Колтуши», расположенному по адресу: Ленинградская область, Всеволожский район, Колтушское сельское поселение, д. Колтуши, Колтушское шоссе, д. 15.

С уважением,
 Генеральный директор



М.И. Филипович

Приложения:

- Список объектов культурного наследия согласно договора субподряда №5 от 08.11.21 г.
- Копия государственного контракта №27/2021-ИКЭ
- Копия договора субподряда №5 от 08.11.21

№ п/п	Наименование объекта культурного наследия	Местонахождение объекта культурного наследия	Наименование и реквизиты акта о постановке на государственную охрану
2	Дом волостного правления в деревне Колтуши	Ленинградская область, Всеволожский район, Колтушское сельское поселение, д. Колтуши, Колтушское шоссе, д. 15	Приказ комитета по культуре от 09.02.2017 г. № 01-03/17-10
3	Жилой дом Научного городка ученого-физиолога И.П. Павлова	Ленинградская область, Всеволожский район, село Павлово, ул. Быкова, д. 19	Приказ комитета по культуре от 09.02.2017 г. № 01-03/17-10
4	Жилой дом Научного городка ученого-физиолога И.П. Павлова	Ленинградская область, Всеволожский район, село Павлово, ул. Быкова, д. 19Б	Приказ комитета по культуре от 09.02.2017 г. № 01-03/17-10
5	Жилой дом Научного городка ученого-физиолога И.П. Павлова	Ленинградская область, Всеволожский район, село Павлово, ул. Быкова, д. 21	Приказ комитета по культуре от 09.02.2017 г. № 01-03/17-10

РОССИЙСКАЯ ФЕДЕРАЦИЯ
Ленинградская область

**АДМИНИСТРАЦИЯ
МУНИЦИПАЛЬНОГО ОБРАЗОВАНИЯ
КОЛТУШСКОЕ СЕЛЬСКОЕ
ПОСЕЛЕНИЕ**

**Всеволожского муниципального района
Ленинградской области**

188680, Ленинградская область,
Всеволожский р-н, д. Колтуши, д. 32
Тел. (81370) 72-950 факс (81370) 72-350
e-mail: koltushi@yandex.ru

МО Колтушское СП
№ 01-10-4741/21-0-2
от 25.01.2022



Генеральному директору
ООО «Союз Экспертов Северо-Запада»
Филипович М.И.

expertiza-szd@mail.ru

Уважаемый Максим Иванович!

Настоящим, в ответ на Ваш запрос от 18.11.2021 года № 528 (вх. № 01-10-4741/21-0-0) дополнительно сообщаю следующее:

указанные в запросе объекты культурного наследия являются многоквартирными домами, и внесены в ФИАС со следующим адресом:

1. Ленинградская область, Всеволожский муниципальный район, Колтушское сельское поселение, д. Колтуши, д.15 (ОКН - «Дом волостного правления в деревне Колтуши», адрес: Ленинградская область, Всеволожский муниципальный район, Колтушское сельское поселение, д. Колтуши, Колтушское шоссе, д.15);

2. Ленинградская область, Всеволожский муниципальный район, Колтушское сельское поселение, с. Павлово, ул. Быкова, д.19 (ОКН – «Жилой дом Научного городка ученого-физиолога И.П. Павлова», адрес: Ленинградская область, Всеволожский район, село. Павлово, ул. Быкова, д.19);

3. Ленинградская область, Всеволожский муниципальный район, Колтушское сельское поселение, с. Павлово, ул. Быкова, д.19Б (ОКН – «Жилой дом Научного городка ученого-физиолога И.П. Павлова», адрес: Ленинградская область, Всеволожский район, село. Павлово, ул. Быкова, д.19Б);

4. Ленинградская область, Всеволожский муниципальный район, Колтушское сельское поселение, с. Павлово, ул. Быкова, д.21 (ОКН – «Жилой дом Научного городка ученого-физиолога И.П. Павлова», адрес: Ленинградская область, Всеволожский район, село. Павлово, ул. Быкова, д.21).

Глава администрации



А.В. Комарницкая

РОССИЙСКАЯ ФЕДЕРАЦИЯ
Ленинградская область

АДМИНИСТРАЦИЯ
МУНИЦИПАЛЬНОГО ОБРАЗОВАНИЯ
КОЛТУШКОЕ СЕЛЬСКОЕ
ПОСЕЛЕНИЕ
Всеволожского муниципального района
Ленинградской области

188680, Ленинградская область,
Всеволожский р-н, д. Колтуши, д. 32
Тел. (81370) 71-750 факс (81370) 72-350
e-mail: koltushi@yandex.ru

МО Колтушское СП
№ 01-12-1293/21-0-0
от 24.09.2021



Межрегиональное территориальное
управление Росимущества в городе
Санкт-Петербурге и Ленинградской
области
Рудовскому С.В.
191186, г. Санкт-Петербург
ул. Гороховая, д.2/6 литер А,
тел.643-55-83
tu78@rosim.ru

Уважаемый Станислав Владимирович!

Администрация муниципального образования Колтушское сельское поселение Всеволожского муниципального района Ленинградской области, с целью подготовки и принятия Распоряжения о передаче в муниципальную собственность муниципального образования Колтушское сельское поселение Всеволожского муниципального района Ленинградской области недвижимого и движимого имущества, являющегося собственностью Российской Федерации, направляю Вам в соответствии с Постановлением Правительства РФ от 13.06.2006 №374 следующие документы:

- выписки из реестра федерального имущества, содержащие сведения о предлагаемом к передаче имуществе, 68 шт.;
- выписки из Единого государственного реестра недвижимости об объектах недвижимости в отношении предлагаемого к передаче недвижимого имущества, 67 шт.;
- согласие (письмо) федерального государственного учреждения на передачу имущества, принадлежащего им на праве оперативного управления соответственно, с подтверждением полномочий лица, давшего такое согласие (подписавшего такое письмо) – письмо ИФ РАН от 23.09.2019 №1253.1/001-715, копия на 6 листах, письмо ИФ РАН от 03.12.2020 №1253.1/001-696, копия на 1 листе, письмо ИФ РАН от 23.09.2021 №1253.1/001-470, копия на 1 листе, приказ Минобрнауки России от 14.07.2020 № 10-3/296 п-о «О возложении временного исполнения обязанностей директора», копия на 1 листе, приказ Минобрнауки России от 02.03.2021 № 10-3/79 п-о «Об утверждении Филаретовой Л.П.», копия на 1 листе;
- заверенная в установленном порядке копия устава федерального государственного учреждения, имущество которого, принадлежащее ему на праве оперативного управления, предлагается к передаче, копия на 26 листах;
- выписка из Единого государственного реестра юридических лиц в отношении федерального государственного учреждения, имущество которого, принадлежащее ему на праве оперативного управления соответственно, предлагается к передаче, на 19 листах;
- документы, подтверждающие наименование муниципального образования, в собственность которого предлагается осуществить передачу имущества – копия Устава муниципального образования Колтушское сельское поселение Всеволожского муниципального

района Ленинградской области (с изменениями) на 48 листах;

- согласие (письмо) федерального органа исполнительной власти, к ведению которого отнесено федеральное государственное учреждение, имущество которого, принадлежащее им на праве оперативного управления, предлагается к передаче, на передачу имущества – письмо Минобрнауки России от 04.08.2021 № МН-21/239-АГ, копия на 22 листах.

Также администрация МО Колтушское СП выражает свое согласие принять в муниципальную собственность МО Колтушское СП имущество, согласно согласованному Минобрнауки России перечню:

№ п/п	адрес	№ дома	№ пом.	вид пом.	кадастровый номер	доля в праве
1	ЛО, Всеволожский р-н, с. Павлово, ул. Быкова	13	33	жилое	47:09:0106001:984	целая
2	ЛО, Всеволожский р-н, с. Павлово, ул. Быкова	13	50	жилое	47:09:0106001:973	целая
3	ЛО, Всеволожский р-н, с. Павлово, ул. Быкова	13	65	жилое	47:09:0106001:961	целая
4	ЛО, Всеволожский р-н, с. Павлово, ул. Быкова	13	69	жилое	47:09:0106001:976	целая
5	ЛО, Всеволожский р-н, с. Павлово, ул. Быкова	13	74	жилое	47:09:0106001:992	целая
6	ЛО, Всеволожский р-н, с. Павлово, ул. Быкова	15	14	жилое	47:09:0106001:606	целая
7	ЛО, Всеволожский р-н, с. Павлово, ул. Быкова	15	38	жилое	47:09:0106001:621	целая
8	ЛО, Всеволожский р-н, с. Павлово, ул. Быкова	15	44	жилое	47:09:0106001:583	целая
9	ЛО, Всеволожский р-н, с. Павлово, ул. Быкова	17	24	жилое	47:07:0000000:52417	целая
10	ЛО, Всеволожский р-н, с. Павлово, ул. Быкова	19	1	нежилое	47:07:0000000:53378	целая
11	ЛО, Всеволожский р-н, с. Павлово, ул. Быкова	19	5	жилое	47:09:0106001:632	19/50
12	ЛО, Всеволожский р-н, с. Павлово, ул. Быкова	19	16	жилое	47:09:0106001:640	15/41
13	ЛО, Всеволожский р-н, с. Павлово, ул. Быкова	19а	23	жилое	47:09:0106001:370	целая
14	ЛО, Всеволожский р-н, с. Павлово, ул. Быкова	19а	32	жилое	47:09:0106001:403	целая
15	ЛО, Всеволожский р-н, с. Павлово, ул. Быкова	19а	33	жилое	47:09:0106001:356	целая
16	ЛО, Всеволожский р-н, с. Павлово, ул. Быкова	19а	37	жилое	47:09:0106001:372	целая
17	ЛО, Всеволожский р-н, с. Павлово, ул. Быкова	19а	62	жилое	47:09:0106001:409	целая
18	ЛО, Всеволожский р-н, с. Павлово, ул. Быкова	21	1	нежилое	47:07:0000000:43951	целая
19	ЛО, Всеволожский р-н, с. Павлово, ул. Быкова	21	2	нежилое	47:07:0000000:57990	целая
20	ЛО, Всеволожский р-н, с. Павлово, ул. Быкова	21	2	жилое	47:09:0106001:1029	19/50
21	ЛО, Всеволожский р-н, с. Павлово, ул. Быкова	21	4	жилое	47:09:0106001:648	целая
22	ЛО, Всеволожский р-н, с. Павлово, ул. Быкова	21	11	жилое	47:09:0106001:1033	38/50
23	ЛО, Всеволожский р-н, с. Павлово, ул. Быкова	21	12	жилое	47:09:0106001:1032	целая

24	ЛО, Всеволожский р-н, с. Павлово, ул. Быкова	21а	2	жилое	47:09:0106001:1037	целая
25	ЛО, Всеволожский р-н, с. Павлово, ул. Быкова	21а	7	жилое	47:09:0106001:1054	целая
26	ЛО, Всеволожский р-н, с. Павлово, ул. Быкова	21а	8	жилое	47:09:0106001:1055	целая
27	ЛО, Всеволожский р-н, с. Павлово, ул. Быкова	21а	13	жилое	47:09:0106001:436	целая
28	ЛО, Всеволожский р-н, с. Павлово, ул. Быкова	21а	21	жилое	47:09:0106001:1056	целая
29	ЛО, Всеволожский р-н, с. Павлово, ул. Быкова	21а	28	жилое	47:09:0106001:427	целая
30	ЛО, Всеволожский р-н, с. Павлово, ул. Быкова	21а	41	жилое	47:09:0106001:428	целая
31	ЛО, Всеволожский р-н, с. Павлово, ул. Быкова	21а	46	жилое	47:09:0106001:445	целая
32	ЛО, Всеволожский р-н, с. Павлово, ул. Быкова	23	15	жилое	47:09:0106001:665	25/79
33	ЛО, Всеволожский р-н, с. Павлово, ул. Быкова	23	16	жилое	47:09:0106001:662	целая
34	ЛО, Всеволожский р-н, с. Павлово, ул. Быкова	23	22	жилое	47:09:0106001:667	целая
35	ЛО, Всеволожский р-н, с. Павлово, ул. Быкова	25	4	жилое	47:09:0106001:246	целая
36	ЛО, Всеволожский р-н, с. Павлово, ул. Быкова	25	42	жилое	47:09:0106001:252	целая
37	ЛО, Всеволожский р-н, с. Павлово, ул. Быкова	25	49	жилое	47:09:0106001:291	целая
38	ЛО, Всеволожский р-н, с. Павлово, ул. Быкова	25	52	жилое	47:09:0106001:294	целая
39	ЛО, Всеволожский р-н, с. Павлово, ул. Быкова	25	78	жилое	47:09:0106001:330	целая
40	ЛО, Всеволожский р-н, с. Павлово, ул. Быкова	25	80	жилое	47:09:0106001:332	целая
41	ЛО, Всеволожский р-н, с. Павлово, ул. Быкова	25	87	жилое	47:09:0106001:281	целая
42	ЛО, Всеволожский р-н, с. Павлово, ул. Быкова	25	90	жилое	47:09:0106001:300	целая
43	ЛО, Всеволожский р-н, с. Павлово, ул. Быкова	25	96	жилое	47:09:0106001:317	целая
44	ЛО, Всеволожский р-н, с. Павлово, ул. Быкова	25	100	жилое	47:09:0106001:336	целая
45	ЛО, Всеволожский р-н, с. Павлово, ул. Быкова	25а	59	жилое	47:09:0106001:777	целая
46	ЛО, Всеволожский р-н, с. Павлово, ул. Быкова	25а	62	жилое	47:09:0106001:682	целая
47	ЛО, Всеволожский р-н, с. Павлово, ул. Быкова	25а	88	жилое	47:09:0106001:758	целая
48	ЛО, Всеволожский р-н, с. Павлово, ул. Быкова	25а	109	жилое	47:09:0106001:788	целая
49	ЛО, Всеволожский р-н, с. Павлово, ул. Быкова	27	5	жилое	47:07:0000000:48174	40/
50	ЛО, Всеволожский р-н, с. Павлово, ул. Быкова	27	19	жилое	47:09:0106001:1103	целая
51	ЛО, Всеволожский р-н, с. Павлово, ул. Быкова	31	1	жилое	47:09:0106001:811	14/
52	ЛО, Всеволожский р-н, с. Павлово, ул. Быкова	31	3	жилое	47:09:0106001:812	26/

53	ЛО, Всеволожский р-н, с. Павлово, ул. Быкова	31	4	жилое	47:09:0106001:813	167/259
54	ЛО, Всеволожский р-н, с. Павлово, ул. Быкова	35	1	жилое	47:09:0106001:816	целая
55	ЛО, Всеволожский р-н, с. Павлово, ул. Быкова	35	4	жилое	47:09:0106001:819	целая
56	ЛО, Всеволожский р-н, с. Павлово, ул. Быкова	35	18	жилое	47:09:0106001:897	целая
57	ЛО, Всеволожский р-н, с. Павлово, ул. Быкова	35	27	жилое	47:09:0106001:840	целая
58	ЛО, Всеволожский р-н, с. Павлово, ул. Быкова	35	47	жилое	47:09:0106001:846	целая
59	ЛО, Всеволожский р-н, с. Павлово, ул. Быкова	35	53	жилое	47:09:0106001:886	целая
60	ЛО, Всеволожский р-н, с. Павлово, ул. Быкова	35	61	жилое	47:09:0106001:830	целая
60	ЛО, Всеволожский р-н, с. Павлово, ул. Быкова	35	63	жилое	47:09:0106001:828	целая
61	ЛО, Всеволожский р-н, с. Павлово, ул. Быкова	35	85	жилое	47:09:0106001:852	целая
62	ЛО, Всеволожский р-н, с. Павлово, ул. Быкова	35	100	жилое	47:09:0106001:915	целая
63	ЛО, Всеволожский р-н, с. Павлово, ул. Быкова	39	113	жилое	47:09:0106001:560	целая
64	ЛО, Всеволожский р-н, с. Павлово, ул. Быкова	196	6	жилое	47:07:0000000:56277	25/81

№ п/п	наименование	адрес	назначение	кадастровый номер
1	здание спортзала	ЛО, Всеволожский р-н, с. Павлово, ул. Быкова, 11	объект соцкультбыта	47:09:0106001:102
2	автомобильная дорога	ЛО, Всеволожский р-н, с. Павлово, ул. Быкова	общее пользование	47:09:0106001:18996
3	линия уличного освещения	ЛО, Всеволожский р-н, с. Павлово, ул. Быкова	благоустройство	реестровый номер (РНФИ): П23780041772

Глава администрации



А.В. Комарницкая

исп. Соколова Е.Ф.
тел.: 8-81370-71-750

Приложение № 7 к Акту по результатам государственной историко-культурной экспертизы выявленного объекта культурного наследия «Жилой дом Научного городка ученого-физиолога И.П. Павлова», расположенного по адресу: Ленинградская область, Всеволожский район, село Павлово, ул. Быкова, д. 19, в целях обоснования целесообразности включения в единый государственный реестр объектов культурного наследия (памятников истории и культуры) народов Российской Федерации.

Рекомендуемый предмет охраны

**Рекомендуемый предмет охраны объекта культурного наследия
регионального значения «Жилой дом Научного городка ученого-физиолога
И.П. Павлова» расположенного по адресу: Ленинградская область,
Всеволожский район, село Павлово, ул. Быкова, д. 19.**

№ п/ п	Видовая принадлежность предмета охраны	Элементы предметов охраны	Фотофиксация
1	2	3	4
1	Объемно-пространственное решение:	историческое местоположение, габариты и конфигурация 2-х этажного здания с подвалом;	
		габариты и конфигурация крыши (вальмовая), включая печные трубы и кровлю щипцов.	
2	Конструктивная система:	местоположение и материал (кирпич) капитальных стен; отметки цоколя, межэтажных и чердачного перекрытий.	
3	Объемно-планировочное решение:	объемно-планировочное решение в габаритах капитальных стен	

4	Архитектурно-художественное решение:	отделка фасадов – гладкая штукатурка; отделка цоколя – рустованная штукатурка;	
		местоположение, габариты и конфигурация (прямоугольные и овальные) дверных и оконных проемов; оформление оконных проемов: подоконные доски,	
		рисунок (шестичастная, девятичастная расстекловка), и материал (дерево) оконных заполнений;	
		два щипца на южном фасаде: местоположение, габариты, конфигурация; декоративный овальный проем в щипцах; оформление щипцов в стиле фахверк;	
		козырьки над входами в парадные на северном фасаде (два, в настоящее время левый утрачен) - местоположение, габариты, конфигурация, материал (дерево).	

Приложение № 8 к Акту по результатам государственной историко-культурной экспертизы выявленного объекта культурного наследия «Жилой дом Научного городка ученого-физиолога И.П. Павлова», расположенного по адресу: Ленинградская область, Всеволожский район, село Павлово, ул. Быкова, д. 19, в целях обоснования целесообразности включения в единый государственный реестр объектов культурного наследия (памятников истории и культуры) народов Российской Федерации.

Проект плана границ территории и режим использования территории

**Рекомендуемые границы территории
объекта культурного наследия регионального значения «Жилой дом
Научного городка ученого-физиолога И.П. Павлова», расположенного по
адресу: Ленинградская область, Всеволожский район, село Павлово, ул.
Быкова, д. 19**

1. Схема границ территории объекта культурного наследия:



Масштаб 1:1000

Условные обозначения

- | | |
|--|--|
| <p>—</p> <p>•</p> <p>Зона с ОУ 1</p> <p>1</p> | <p>- Вновь образованная часть границы, сведения о которой достаточны для определения ее местоположения</p> <p>- Характерная точка границы, сведения о которой позволяют однозначно определить ее положение на местности</p> <p>- Зона с особыми условиями использования территории Зона с ОУ 1 — Граница территории объекта культурного наследия регионального значения «Жилой дом Научного городка ученого-физиолога И.П. Павлова»</p> <p>- Обозначение новой характерной точки</p> |
|--|--|

2. Описание границ территории объекта культурного наследия:

Границы территории объекта культурного наследия проходят от точки 1 на юго-восток до точки 2, от точки 2 на юго-запад до точки 3, от точки 3 на северо-запад до точки 4, от точки 4 на юго-запад до точки 5, от точки 5 на северо-запад до точки 6, от точки 6 на северо-восток до точки 7, от точки 7 на юго-восток до точки 8, от точки 8 на северо-восток до исходной точки 1.

3. Схема характерных точек границ территории объекта культурного наследия

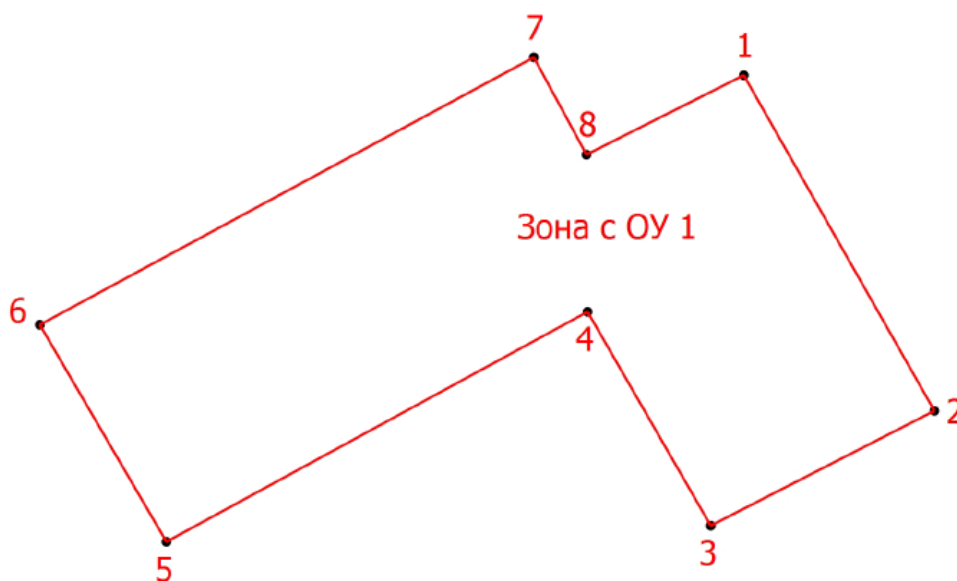

Масштаб 1:500

Условные обозначения

	- Вновь образованная часть границы, сведения о которой достаточны для определения ее местоположения
	- Характерная точка границы, сведения о которой позволяют однозначно определить ее положение на местности
Зона с ОУ 1	- Зона с особыми условиями использования территории Зона с ОУ 1 — Граница территории объекта культурного наследия регионального значения «Жилой дом Научного городка ученого-физиолога И.П. Павлова»
1	- Обозначение новой характерной точки

4. Координаты характерных (поворотных) точек границ территории объекта культурного наследия

№ точки	Координаты поворотных точек в местной системе координат (МСК-47)	
	X	Y
1	436008.35	2233275.21
2	435983.58	2233289.29
3	435975.10	2233272.77
4	435990.89	2233263.67
5	435973.91	2233232.56
6	435989.93	2233223.21
7	436009.67	2233259.70
8	436002.49	2233263.59

Метод определения координат – картографический.

Значение погрешности определения координат в системе координат, установленной для ведения государственного кадастра недвижимости – 0,50 м.

5. Режим использования территории объекта культурного наследия.

1) На территории объекта культурного наследия регионального значения «Жилой дом Научного городка ученого-физиолога И.П. Павлова», расположенного по адресу: Ленинградская область, Всеволожский район, село Павлово, ул. Быкова, д. 19 (далее - объект культурного наследия) разрешается проведение работ по сохранению объекта культурного наследия в соответствии со ст. 45 Федерального закона «Об объектах культурного наследия (памятниках истории и культуры) народов Российской Федерации» №73-ФЗ от 25.06.2002 г. (консервация, ремонт, реставрация, приспособление объекта культурного наследия для современного использования, научно-исследовательские, изыскательские, проектные и производственные работы, научное руководство проведением работ по сохранению объекта культурного наследия, технический и авторский надзор за проведением этих работ)

- ведение хозяйственной деятельности, не противоречащей требованиям обеспечения

сохранности объекта культурного наследия и позволяющей обеспечить функционирование объекта культурного наследия в современных условиях;

- размещение информационных табличек, иной историко-культурной информации;

- проведение мероприятий, направленных на обеспечение пожарной безопасности.

2) На территории объекта культурного наследия запрещается:

- снос объекта культурного наследия;

- возведение пристроек к объекту культурного наследия;

- изменение характеристик, являющихся предметом охраны объекта культурного наследия, иные изменения, влекущие за собой причинение вреда

в виде реального ущерба и (или) умаление историко-культурной ценности объекта культурного наследия;

- размещение наружной рекламы, рекламных конструкций, кондиционеров и иных элементов, вносящих изменения в исторический облик объекта культурного наследия.

Приложение № 9 к Акту по результатам государственной историко-культурной экспертизы выявленного объекта культурного наследия «Жилой дом Научного городка ученого-физиолога И.П. Павлова», расположенного по адресу: Ленинградская область, Всеволожский район, село Павлово, ул. Быкова, д. 19, в целях обоснования целесообразности включения в единый государственный реестр объектов культурного наследия (памятников истории и культуры) народов Российской Федерации.

Правоустанавливающие документы: копия выписки из ЕГРН № КУВИ-002/2021-149976698 от 16.11.2021 г.

Выписка из Единого государственного реестра недвижимости об основных характеристиках и зарегистрированных правах на объект недвижимости

Сведения об основных характеристиках объекта недвижимости

На основании запроса от 12.11.2021, поступившего на рассмотрение 12.11.2021, сообщаем, что согласно записям Единого государственного реестра недвижимости:

Раздел 1 Лист 1

Здание		
вид объекта недвижимости		
Лист № 1 раздела 1	Всего листов раздела 1: 1	Всего листов выписки: 1
16.11.2021г. № КУВИ-002/2021-149976698		
Кадастровый номер:	47:09:0106001:51	
Номер кадастрового квартала:	47:09:0106001	
Дата присвоения кадастрового номера:	06.07.2012	
Ранее присвоенный государственный учетный номер:	Инвентарный номер 9460	
Местоположение:	Ленинградская область, р-н. Всеволожский, с. Павлово, ул. Быкова, д. 19	
Площадь, м2:	490.7	
Назначение:	Многоквартирный дом	
Наименование:	Жилой дом	
Количество этажей, в том числе подземных этажей:	4, в том числе подземных 1	
Год ввода в эксплуатацию по завершении строительства:	1957	
Год завершения строительства:	1957	
Кадастровая стоимость, руб:	25745915.11	
Кадастровые номера иных объектов недвижимости, в пределах которых расположен объект недвижимости:	данные отсутствуют	
Кадастровые номера помещений, машино-мест, расположенных в здании или сооружении:	данные отсутствуют	
Виды разрешенного использования:	данные отсутствуют	
Статус записи об объекте недвижимости:	Сведения об объекте недвижимости имеют статус "актуальные, ранее учтенные"	
Особые отметки:	Сведения, необходимые для заполнения разделов: 2 - Сведения о зарегистрированных правах; 4 - Описание местоположения объекта недвижимости; 5 - План расположения помещения, машино-места на этаже (плане этажа), отсутствуют.	
Получатель выписки:	Васильева Елизавета Юрьевна	

полное наименование должности	подпись	инициалы, фамилия
-------------------------------	---------	-------------------

М.П.

Приложение № 10 к Акту по результатам государственной историко-культурной экспертизы выявленного объекта культурного наследия «Жилой дом Научного городка ученого-физиолога И.П. Павлова», расположенного по адресу: Ленинградская область, Всеволожский район, село Павлово, ул. Быкова, д. 19, в целях обоснования целесообразности включения в единый государственный реестр объектов культурного наследия (памятников истории и культуры) народов Российской Федерации.

Документы технического учета: копия технического паспорта по состоянию на 22.05.1985 г.; копия поэтажных планов здания

ТЕХНИЧЕСКИЙ ПАСПОРТ

на жилой дом № 19 литер А

по Бакова ул. (пер.)

г. м. Павлова район Введенский

Кварт. № _____
 Инвент. № 114
 Шифр _____
 (фонд) _____

I. Общие сведения

Адрес г. м. Павлова

Тип проекта _____
 Год постройки 1950 г. переоборудовано надстроено _____ в _____ году

Последнего капитального ремонта _____
 Этажей два

Кроме того имеется: подвал, цокольный этаж, мансарда, мезанин (подчеркнуть).
 Количество лестниц 2 шт., их уборочная площадь 100,6 кв. м

Уборочная площадь общих коридоров и мест общего пользования _____ кв. м.

Внутренняя высота помещений 3,05 куб. м.

Полезная площадь дома 758,48 кв. м.

а) жилые помещения: полезная площадь 758,48 кв. м.

в том числе: жилая площадь 412,68 кв. м.

Площадь квартиры 23,0 кв. м.

Распределение жилой площади:

Жилая площадь находится	Количество			Текущие изменения					
	жилых квартир	жилых комнат	Жилая площадь	количество		жилая площадь	количество		жилая площадь
				жилых кварт.	жилых комнат		жилых кварт.	жилых комнат	
2	3	4	5	6	7	8	9	10	11
В квартирах	<u>16</u>	<u>26</u>	<u>412,68</u>						
В помещениях коридорн. сист.		<u>11</u>	<u>43,42</u>						
В общежитиях									
Служебная жилая площадь									
Маневренная жилая площадь									

Из общего числа жилой площади находится:

а. В мансардах								
б. В подвалах								
в. В цокольных этажах								
г. В бараках								

Распределение квартир по числу комнат (без общежитий и коридорной системы)

КВАРТИРЫ	Число квартир	Их жилая площадь	Текущие изменения			
			число квартир	их жилая площадь	число квартир	их жилая площадь
2	3	4	5	6	7	8
Однокомнатные	<u>8</u>	<u>177,05</u>				
Двухкомнатные	<u>6</u>	<u>159,67</u>				
Трехкомнатные	<u>2</u>	<u>75,96</u>				
Четырехкомнатные						
Пятикомнатные						
Шестикомнатные						
Семь и более комнат						
Всего	<u>16</u>	<u>412,68</u>				

IV. Описание конструктивных элементов и определение износа ж

Группа капитальности II Сборн
 Вид внутренней отделки простая Табли

№№ п/п.	Наименование конструктивных элементов	Описание конструктивных элементов (материал, конструкция, отделка и прочее)	Техническое состояние (осадки, трещины, гниль и т. п.)	Удельные веса конструктивных элементов	Поправка к удельному весу в процентах	
1	2	3	4	5	6	
1	Фундаменты	каменно-бутовый	осадка	7	1	
2	а. Наружные и внутренние капитальные стены б. Перегородки	кирпичные	трещины в штукатур.	24	10,5	
3	Перекрытия	Чердачные	деревянные бревна	8	1	
	Междуэтажные		прош. балок			
	Надподвальные					
4	Крыша	шиферная	слом. стр.	4	1	
5	Полы	дош. окр.	расколоты	10	1	
6	Проемы	Оконные	двойные ст. окр.	9	1	
	Дверные	штукатур. окр.	перенос рам и лопатки, гильзы			
7	Отделочные работы	Наружная отделка		17	1	
		Архитектурное оформл.				
		а. <u>простая</u>	штукатурка			трещины
		б. <u>простая</u>	штукатурка			выпуклост.
8	Внутренние санитарно-технические и электротехнические устройства	Ванны		14	-1,3	
		Центральное отопление	+			
		Печное отопление				
		Водопровод	+			
		Электроосвещение	+			
		Радио				
		Телефон				
		Телевидение				
		С газовыми колонками				
		С дровяными колонк.				
С горячим водоснаб.						
Горячее водоснабжение	-3,0					
Вентиляция						
Газоснабжение	+1,7					
Мусоропровод						
Лифты						
Канализация	+					
9	Прочие работы	бетонные	трещины	7	1	

Итого: 100

% износа, приведенный к 100 по формуле:

процент износа (г)

Экспликация

поэтажному плану жилого дома, расположенного в городе (поселке) г. Ставлово

по улице Бочкова № 19

Этаж	Номер квартиры	Номер по плану строения	Назначение частей помещения: жилая комната, кухня коридор и т. п.	Формула подсчета площади помещения	Площадь по внутрен- нему обмеру, кв. м.				Высота помещения	Самовольно воз- ведено или пе- реоборудовано	
					полезная	жилая	подсобная	прочая			
	3	4	5	6	7	8	9	10	11	12	
I	N1	3	прихожая		6,53		6,53		3,0		
		4	кладовка		0,72		0,72		"		
		5	туалет		1,82		1,82		"		
		6	жилая		11,8	11,8			"		
		7	"		14,76	14,76			"		
		8	кухня		6,69	6,69			"		
		Итого:				42,32	26,56	15,76			
		+	N2	1	прихожая		6,53		6,53		"
2	туалет				1,82		1,82		"		
3	кухня				6,69	6,69			"		
4	жилая				11,8	11,8			"		
5	"				14,76	14,76			"		
Итого:				41,6	26,56	15,09					
+	N3	1	прихожая		1,41		1,41		"		
		2	туалет		0,97		0,97		"		
		3	кладовая		0,87		0,87		"	17	
		4	жилая кухня		7,74	7,74			"		
		Итого:				10,99	7,74	3,25			
III	N4	1	прихожая		6,17		6,17		"		
		2	туалет		1,71		1,71		"	3	
		3	кухня		7,38	7,38			"		
		4	жилая		22,45	22,45			"		
		Итого:				37,71	22,45	15,26			

Дата записи и литеры по плану	Этаж	Номер квартиры	Номер по плану строения	Назначение частей помещения: жилая комната, кухня, коридор и т. п.	Формула подсчета площади помещения	Площадь по внутрен- нему обмеру, кв. м.			
						полезная	жилая	подсобная	прочая
1	2	3	4	5	6	7	8	9	10
I №5 +		N4	1	прихожая		6.64		6.64	
			2	туалет		1.9		1.9	
			3	жилая		22.3	22.3		
			4	кухня		6.25		6.25	
				Итого:	37.09	22.3	14.79		
I №8 +		N9	3	прихожая		6.66		6.66	
			4	туалет		1.77		1.77	
			5	кухня		7.17		7.17	
			6	жилая		21.61	21.61		
				Итого:	37.21	21.61	15.6		
I №8 +		N10	1	прихожая		6.2		6.2	
			2	туалет		1.99		1.99	
			3	жилая		21.98	21.98		
			4	кухня		7.44		7.44	
				Итого:	37.61	21.98	15.63		
I №8 +		N11	1	коридор		1.62		1.62	
			2	кладовая		1.04		1.04	
			3	кухня		7.61		7.61	
			4	туалет		0.78		0.78	
				Итого:	11.05	11.05	11.05		
I №8 +		N11	1	прихожая		7.5		7.5	
			2	жилая		11.5	11.5		
			3	" "		14.9	14.9		
			4	кухня		6.44		6.44	
			5	туалет		2.52		2.52	
			6	кладовая		0.64		0.64	
				Итого:	43.5	26.44	17.1		
					54.55	37.47			

см. сир. мсс

Экспликация 2

поэтажному плану жилого дома, расположенного в городе
селке) им. Стахова

по улице Бичкова № 19

Этаж	Номер квартиры	Номер по плану строения	Назначение частей помещения: жилая комната, кухня коридор и т. п.	Формула подсчета площади помещения	Площадь по внутрен- нему обмеру, кв. м.				Высота помещения	Самовольно воз- ведено или пе- реоборудовано
					полезная	жилая	подсобная	прочая		
3	4	5	6	7	8	9	10	11	12	
I	N10	1	прихожая		5,98		5,98		3,0	
		2	кладовая		0,76		0,76		"	
		3	туалет		2,43		2,43		"	
		4	кухня		6,18		6,18		"	12
		5	жилье		15,11	15,11			"	
		6	— " —		11,53	11,53			"	
			Итого:	41,99	26,64	15,35				
			Всего по I этажу:	34,107	19,457	14,657				
II	N11	3	кладовая		0,72		0,72		3,05	
		4	туалет		1,79		1,79		"	
		5	жилье		10,47	10,47			"	5
		6	— " —		16,83	16,83			"	
		7	кухня		6,29		6,29		"	
			Итого:	36,1	27,3	8,8				
6	N12	1	прихожая		7,22		7,22		"	
		2	кладовая		0,72		0,72		"	
		3	туалет		1,62		1,62		"	
		4	кухня		6,89		6,89		"	
		5	жилье		16,83	16,83			"	
		6	— " —		9,46	9,46			"	5
		7	— " —		12,23	12,23			"	
			Итого:	54,97	38,52	16,45				

см. на обороте.

Дата записи и литера по плану	Этаж	Номер квартиры	Номер по плану строения	Назначение частей помещения: жилая комната, кухня, коридор и т. п.	Формула подсчета площади помещения	Площадь по внутрен- нему обмеру, кв. м.			
						полезная	жилая	подсобная	прочая
1	2	3	4	5	6	7	8	9	10
	II	№12	1	прихожая		6,2		6,2	
		№7	2	туалет		1,85		1,85	
			3	кухня		7,27		7,27	
			4	спальная		22,8	22,8		
					Итого:	38,12	22,8	15,32	
	II	№4	1	прихожая		6,2		6,2	
		№8	2	туалет		1,62		1,62	
			3	спальная		22,53	22,53		
			4	кухня		7,47		7,47	
					Итого:	37,82	22,53	15,29	
	II	№15	2	прихожая		6,37		6,37	
			3	туалет		1,71		1,71	
			4	кухня		7,17		7,17	
			5	спальная		21,65	21,65		
					Итого:	36,9	21,65	15,25	
	II	№16	1	прихожая		6,0		6,0	
			2	туалет		1,62		1,62	
			3	спальная		21,73	21,73		
			4	кухня		7,91		7,91	
					Итого:	37,26	21,73	15,53	
	II	№14	1	прихожая		5,93		5,93	
		№15	2	кладовая		0,64		0,64	
			3	туалет		2,52		2,52	
			4	спальная		12,23	12,23		
			5	— " —		8,51	8,51		
			6	— " —		16,7	16,7		
			7	кухня		6,44		6,44	
					Итого:	52,47	37,44	15,53	

Экспликация 3

к поэтажному плану жилого дома, расположенного в городе (оселке) им. Тавлова

по улице Томова № 19

Этаж	Номер квартиры	Номер по плану строения	Назначение частей помещения: жилая комната, кухня коридор и т. п.	Формула подсчета площади помещения	Площадь по внутрен- нему обмеру, кв. м.				Высота помещения	Самостоятельно воз- ведено или пе- реоборудовано
					полезная	жилая	подсобная	прочая		
3	4	5	6	7	8	9	10	11	12	
II	n/18	1	прихожая							
	n/16	2	кладовая		5,12		5,12	3,05		
		3	туалет		0,68		0,68	"		
		4	кухня		1,48		1,48	"		
		5	спальня		6,37		6,37	"		
		6	— " —		16,85	16,85		"	16	
					9,36	9,36				
				Итого:	39,86	26,21	13,65			
				Итого по I этажу:	334,02	18,18	15,82			
				Всего по дому:	675,07	44,65	262,39			
			Места общего пользования							
I	I подъезд		тамбур		2,9		2,9			
			лестница		24,4		24,4			
	— " —		— " —		24,1		24,1			
				Итого:	51,4		51,4			
II	II подъезд		тамбур		2,9		2,9			
			лестница		24,9		24,9			
	— " —		— " —		21,4		21,4			
				Итого:	49,2		49,2			
				Всего по дому:	100,6		100,6			

L Т. К. *Уфеев*

ПОЭТАЖНЫЙ ПЛАН ДОМА

в пос. Коптево по ул. Бокрова 19
 прилаг. к системе ш. Кавцова

Этаж I этажа

1.62 1.04 0.78

1.92

1.41 0.97 0.87 1.71

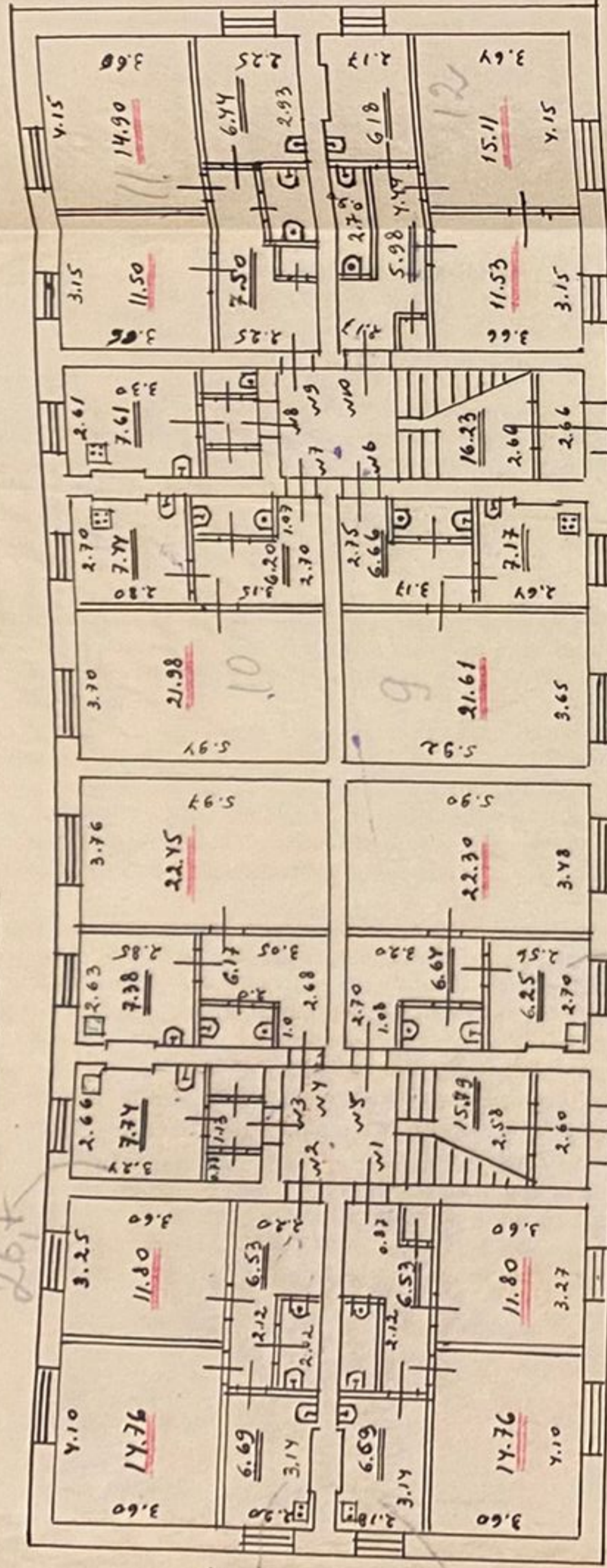

1.82

2.14

6.90

1.82

2.12

0.72

h=3.10

Этаж II этажа

0.72

1.62

1.48

0.64

1.48

Экспликация

Наимен.	М ²
Площадь	412.68
Площадь	375.80
Чугун	44.88
Умнож	758.48

Мат. БМЧ
 КОМПОНОВ В.С.

Копия БМЧ
 20/III-737

Масштаб 1:200

Planar notabara

n = 2.20

2.42 2.86

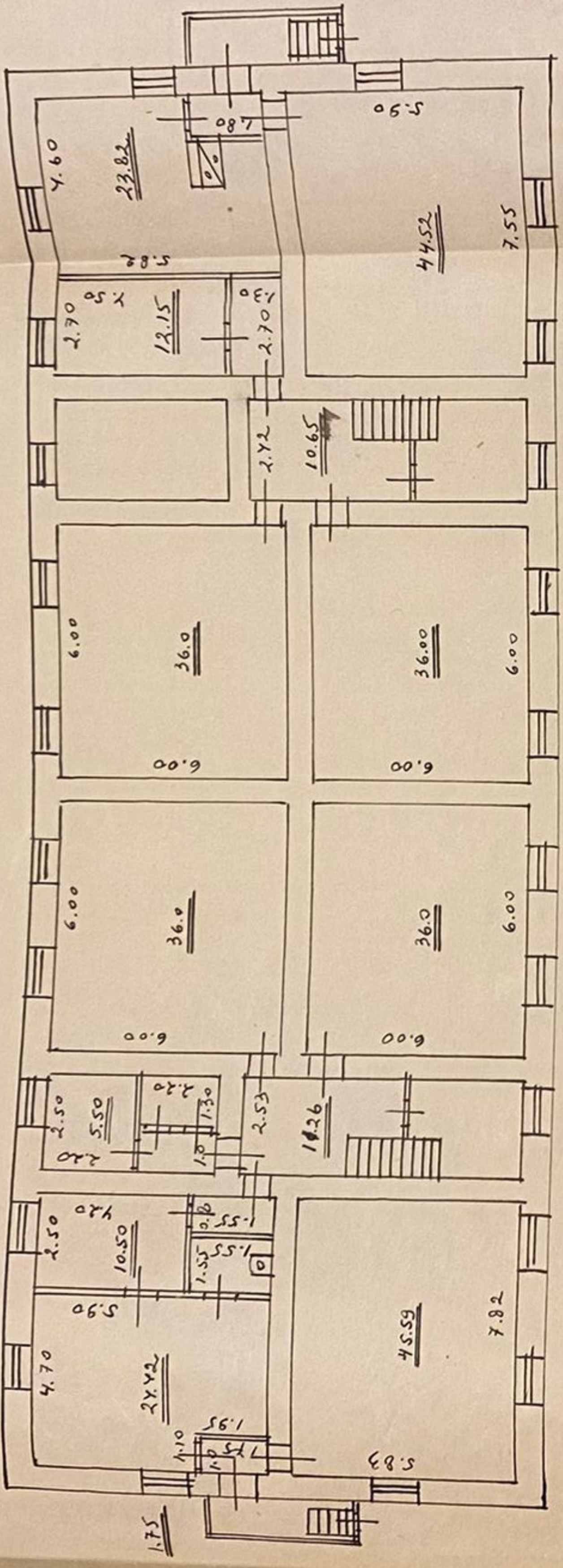

29391

Приложение № 11 к Акту по результатам государственной историко-культурной экспертизы выявленного объекта культурного наследия «Жилой дом Научного городка ученого-физиолога И.П. Павлова», расположенного по адресу: Ленинградская область, Всеволожский район, село Павлово, ул. Быкова, д. 19, в целях обоснования целесообразности включения в единый государственный реестр объектов культурного наследия (памятников истории и культуры) народов Российской Федерации.

**Копия распоряжения Комитета по культуре Ленинградской области от
14.05.2020 г. №01-04/20-181**



**АДМИНИСТРАЦИЯ ЛЕНИНГРАДСКОЙ ОБЛАСТИ
КОМИТЕТ ПО КУЛЬТУРЕ ЛЕНИНГРАДСКОЙ ОБЛАСТИ**

РАСПОРЯЖЕНИЕ

«14» мая 2020 г.

№ 01-04/20-189
Санкт-Петербург

Об утверждении охранного обязательства собственника или иного законного владельца объекта культурного наследия регионального значения «Научный городок ученого-физиолога И.П. Павлова», включенного в единый государственный реестр объектов культурного наследия (памятников истории и культуры) народов Российской Федерации

В соответствии со статьей 47.6 Федерального закона от 25 июня 2002 года № 73-ФЗ «Об объектах культурного наследия (памятниках истории и культуры) народов Российской Федерации» (далее – Закон), приказом Минкультуры России от 01 июля 2015 года № 1887 «О реализации отдельных положений статьи 47.6 Федерального закона от 25 июня 2002г. № 73-ФЗ «Об объектах культурного наследия (памятниках истории и культуры) народов Российской Федерации», пунктом 2.2.2 Положения комитета по культуре Ленинградской области, утвержденного постановлением Правительства Ленинградской области от 24 октября 2017 года № 431:

1. Утвердить охранное обязательство собственника или иного законного владельца объекта культурного наследия регионального значения «Научный городок ученого-физиолога И.П. Павлова», включенного в единый государственный реестр объектов культурного наследия (памятников истории и культуры) народов Российской Федерации, местонахождение: Ленинградская область, Всеволожский район, с. Павлово, Институт физиологии им. И.П. Павлова (далее - ансамбль), поставленного под государственную охрану решением Ленинградского областного совета народных депутатов 27.08.1979 № 337, приказом Минкультуры России от 24.07.2019 № 1036 изменена категория ансамбля, приказом Минкультуры России от 15.08.2019 № 1199 уточнено наименование ансамбля (далее – Охранное обязательство), согласно приложению к настоящему распоряжению.

2. Отделу по осуществлению полномочий Российской Федерации в сфере объектов культурного наследия департамента государственной охраны, сохранения и использования объектов культурного наследия комитета по культуре Ленинградской области:

копию настоящего распоряжения с копией утвержденного Охранного обязательства вручить под роспись или направить заказным письмом

с уведомлением о вручении собственнику или иному владельцу объекта культурного наследия, другим лицам, к обязанностям которых относится его исполнение в соответствии с пунктом 11 статьи 47.6 Закона, а также в территориальный орган федерального органа исполнительной власти, уполномоченного Правительством Российской Федерации на осуществление государственного кадастрового учета, государственной регистрации прав, ведение Единого государственного реестра недвижимости и предоставление сведений, содержащихся в Едином государственном реестре недвижимости, для регистрации указанных в статье 47.1 Закона ограничений (обременений) прав в Едином государственном реестре недвижимости в порядке, установленном Федеральным законом от 13.07.2015 № 218-ФЗ «О государственной регистрации недвижимости», не позднее пятнадцати рабочих дней со дня утверждения Охранного обязательства;

копию настоящего распоряжения с копией утвержденного Охранного обязательства приобщить к учетному делу соответствующего объекта культурного наследия.

3. Отделу взаимодействия с муниципальными территориями, информатизации и организационной работы обеспечить размещение настоящего распоряжения с утвержденным Охранным обязательством на сайте комитета по культуре Ленинградской области в информационно-телекоммуникационной сети «Интернет».

4. Распоряжение комитета по культуре Ленинградской области от 25.10.2018 № 01-04/18-286 «Об утверждении охранного обязательства собственника или иного законного владельца объекта культурного наследия регионального значения «Комплекс построек Колтушского научного городка, созданного в 1930-е годы по инициативе ученого-физиолога Павлова Ивана Петровича», включенного в единый государственный реестр объектов культурного наследия (памятников истории и культуры) на родов Российской Федерации» считать утратившим силу.

5. Контроль за исполнением настоящего распоряжения возложить на заместителя председателя – начальника департамента государственной охраны, сохранения и использования объектов культурного наследия комитета по культуре Ленинградской области.

Председатель комитета

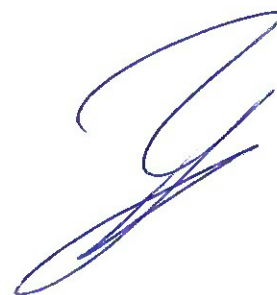

В.О. Цой

УТВЕРЖДЕНО
 Распоряжением комитета
 по культуре
 Ленинградской области
 от «__» _____ 20__ г. № _____

**ОХРАННОЕ ОБЯЗАТЕЛЬСТВО СОБСТВЕННИКА ИЛИ
 ИНОГО ЗАКОННОГО ВЛАДЕЛЬЦА**
 объекта культурного наследия, включенного в единый государственный реестр
 объектов культурного наследия (памятников истории и культуры) народов
 Российской Федерации

«Научный городок ученого-физиолога И.П. Павлова»

(указать наименование объекта культурного наследия в соответствии с
 правовым актом о его принятии на государственную охрану)

регистрационный номер объекта культурного наследия в едином
 государственном реестре объектов культурного наследия (памятников
 истории и культуры) народов Российской Федерации:

4	7	1	5	2	0	2	4	7	9	1	0	0	0	5
---	---	---	---	---	---	---	---	---	---	---	---	---	---	---

Раздел 1. Данные об объекте культурного наследия, включенном в единый государственный реестр объектов культурного наследия (памятников истории и культуры) народов Российской Федерации

(заполняются в случае, предусмотренном п. 5 ст. 47.6 Федерального закона от 25.06.2002 № 73-ФЗ «Об объектах культурного наследия (памятниках истории и культуры) народов Российской Федерации»)

Отметка о наличии или отсутствии паспорта объекта культурного наследия, включенного в единый государственный реестр объектов культурного наследия (памятников истории и культуры) народов Российской Федерации, в отношении которого утверждено охранное обязательство (далее – объект культурного наследия):

имеется отсутствует

(нужное отметить знаком "V")

При наличии паспорта объекта культурного наследия он является неотъемлемой частью охранного обязательства.

При отсутствии паспорта объекта культурного наследия в охранное обязательство вносятся следующие сведения:

1. Сведения о наименовании объекта культурного наследия:

Научный городок ученого-физиолога И.П. Павлова

2. Сведения о времени возникновения или дате создания объекта культурного наследия, датах основных изменений (перестроек) данного объекта и (или) датах связанных с ним исторических событий:

1932-1937 гг., архитектор И.Ф. Безпалов

3. Сведения о категории историко-культурного значения объекта культурного наследия:

федерального регионального муниципального значения

(нужное отметить знаком "V")

4. Сведения о виде объекта культурного наследия:

памятник ансамбль

(нужное отметить знаком "V")

5. Номер и дата принятия акта органа государственной власти о включении объекта культурного наследия в единый государственный реестр объектов культурного наследия (памятников истории и культуры) народов Российской Федерации:

решение Ленинградского областного совета народных депутатов 27.08.1979 № 337; приказ Минкультуры России от 24.07.2019 № 1036 (изменение категории); приказ Минкультуры России от 15.08.2019 № 119 (уточнение наименования).

6. Сведения о местонахождении объекта культурного наследия (адрес объекта или при его отсутствии описание местоположения объекта):

Ленинградская область, Всеволожский район, с. Павлово, Институт физиологии им. И.П. Павлова

иные сведения:

В состав объекта культурного наследия федерального значения «Научный городок ученого-физиолога И.П. Павлова» по адресу: Ленинградская область, Всеволожский район, с. Павлово, Институт физиологии им. И.П. Павлова, входят и являются его неотъемлемой частью:

объекты культурного наследия федерального значения:

«Старая лаборатория (лаборатория генетики) в которой работал Павлов Иван Петрович» по адресу: Ленинградская область, Всеволожский район, с. Павлово, ул. Быкова, д.91;

«Памятник И.П. Павлову с собакой», ск. В.В. Лишев, арх. В.И. Яковлев, бронза, гранит, Ленинградская область, Всеволожский район, поселок Колтуши, на территории Научного городка института физиологии АН СССР;

«Дом И.П. Павлова» по адресу: Ленинградская область, Всеволожский район, с. Павлово, ул. Быкова, д.38;

«Гостиница (Новая лаборатория)» по адресу: Ленинградская область, Всеволожский район, с. Павлово, ул. Быкова, д.32;

«Дом Л.А. Орбели» по адресу: Ленинградская область, Всеволожский район, с. Павлово, ул. Быкова, д.34;

«Антропоедник» по адресу: Ленинградская область, Всеволожский район, с. Павлово, ул. Быкова, д.46;

«Коттедж сотрудников научного городка» по адресу: Ленинградская область, Всеволожский район, с. Павлово, ул. Быкова, д.10;

«Коттедж сотрудников научного городка» по адресу: Ленинградская область, Всеволожский район, с. Павлово, ул. Быкова, д.12;

«Коттедж сотрудников научного городка» по адресу: Ленинградская область, Всеволожский район, с. Павлово, ул. Быкова, д.14;

«Коттедж сотрудников научного городка» по адресу: Ленинградская область, Всеволожский район, с. Павлово, ул. Быкова, д.16;

«Коттедж сотрудников научного городка» по адресу: Ленинградская область, Всеволожский район, с. Павлово, ул. Быкова, д.18;

«Памятник-бюст И.П. Павлову», из бронзы и гранита, ск. И.Ф. Беспалов, по адресу: Ленинградская область, Всеволожский район, пос. Колтуши, на территории научного городка;

«Памятник-бюст выдающемуся русскому ученому И.М. Сеченову», из бронзы и гранита, ск. И.Ф. Беспалов, по адресу: Ленинградская область, Всеволожский район,

пос. Колтуши, научный городок;

«Памятник-бюст великому английскому ученому Ч. Дарвину», из бронзы и гранита, ск. И.Ф. Беспалов, по адресу: Ленинградская область, Всеволожский район, пос. Колтуши, научный городок;

«Памятник-бюст известному французскому ученому Р. Декарту», из бронзы и гранита, ск. И.Ф. Беспалов, по адресу: Ленинградская область, Всеволожский район, пос. Колтуши, научный городок

«Памятник-бюст Г.И. Менделя», бронза и гранит, ск. И.Ф. Беспалов, по адресу: Ленинградская область, Всеволожский район, с. Павлово, научный городок;

выявленные объекты культурного наследия:

«Парк института физиолога им И.П. Павлова АН РФ» по адресу: Ленинградская область, Всеволожский район, п. Колтуши (с. Павлово);

«Достопримечательное место «Научный городок физиолога И.П. Павлова на Колтушской возвышенности» по адресу: Ленинградская область, Всеволожский район, п. Колтуши (с. Павлово);

«Баня при доме И.П. Павлова Научного городка ученого-физиолога И.П. Павлова» по адресу: Ленинградская область, Всеволожский район, село Павлово, ул. Быкова, д. 88, лит. В;

«Омшаник Научного городка ученого-физиолога И.П. Павлова» по адресу: Ленинградская область, Всеволожский район, село Павлово, ул. Быкова, д. 52, лит. Х;

«Щенятник Научного городка ученого-физиолога И.П. Павлова» по адресу: Ленинградская область, Всеволожский район, село Павлово, ул. Быкова, д. 58, лит. У;

«Собачник № 1 Научного городка ученого-физиолога И.П. Павлова» по адресу: Ленинградская область, Всеволожский район, село Павлово, ул. Быкова, д. 54, лит. Р;

«Собачник № 2 Научного городка ученого-физиолога И.П. Павлова» по адресу: Ленинградская область, Всеволожский район, село Павлово, ул. Быкова, д. 56, лит. С;

«Старые собачники с кухней для собак Научного городка ученого-физиолога И.П. Павлова. Сохранившийся фрагмент – кухня» по адресу: Ленинградская область, Всеволожский район, село Павлово, ул. Быкова, д. 60, лит. К;

«Манеж Научного городка ученого-физиолога И.П. Павлова» по адресу: Ленинградская область, Всеволожский район, село Павлово, ул. Быкова, д. 62, лит. К1;

«Жилой дом на 6 квартир Научного городка ученого-физиолога И.П. Павлова» по адресу: Ленинградская область, Всеволожский район, село Павлово, ул. Быкова, д. 50, лит. А1;

«Жилой дом на 8 квартир Научного городка ученого-физиолога И.П. Павлова» по адресу: Ленинградская область, Всеволожский район, село Павлово, ул. Быкова, д. 48;

«Водозаборная станция Научного городка ученого-физиолога И.П. Павлова» по адресу: Ленинградская область, Всеволожский район, село Павлово, южная часть парка Научного городка;

«Дом охраны и связи (контора) Научного городка ученого-физиолога И.П. Павлова» по адресу: Ленинградская область, Всеволожский район, село Павлово, ул. Быкова, д. 1, лит. Д1;

«Магазин-коопраспределитель Научного городка ученого-физиолога И.П. Павлова» по адресу: Ленинградская область, Всеволожский район, село Павлово, ул. Быкова, д. 7, лит. Е;

«Баня-прачечная Научного городка ученого-физиолога И.П. Павлова» по адресу: Ленинградская область, Всеволожский район, село Павлово, ул. Быкова, д. 15а, лит.

А;

«Гараж Научного городка ученого-физиолога И.П. Павлова» по адресу:
Ленинградская область, Всеволожский район, село Павлово, ул. Быкова, д. 3, лит. Я;

«Сельский жилой дом для персонала Научного городка ученого-физиолога И.П. Павлова» по адресу: Ленинградская область, Всеволожский район, село Павлово, ул. Быкова, д. 40;

«Котельная Научного городка ученого-физиолога И.П. Павлова» по адресу:
Ленинградская область, Всеволожский район, село Павлово, ул. Быкова, д. 41, лит. Ч;

«Первый лабораторный корпус Научного городка ученого-физиолога И.П. Павлова» по адресу: Ленинградская область, Всеволожский район, село Павлово, ул. Быкова, д. 36, лит. А;

«Второй лабораторный корпус Научного городка ученого-физиолога И.П. Павлова» по адресу: Ленинградская область, Всеволожский район, село Павлово, ул. Быкова, д. 57, лит. А;

«Клиника для собак Научного городка ученого-физиолога И.П. Павлова» по адресу:
Ленинградская область, Всеволожский район, село Павлово, ул. Быкова, д. 72, лит. И;

«Жилой дом Научного городка ученого-физиолога И.П. Павлова» по адресу:
Ленинградская область, Всеволожский район, село Павлово, ул. Быкова, д. 19;

«Жилой дом Научного городка ученого-физиолога И.П. Павлова» по адресу:
Ленинградская область, Всеволожский район, село Павлово, ул. Быкова, д. 19Б;

«Жилой дом Научного городка ученого-физиолога И.П. Павлова» по адресу:
Ленинградская область, Всеволожский район, село Павлово, ул. Быкова, д. 21;

«Жилой дом Научного городка ученого-физиолога И.П. Павлова» по адресу:
Ленинградская область, Всеволожский район, село Павлово, ул. Быкова, д. 21Б;

«Жилой дом Научного городка ученого-физиолога И.П. Павлова» по адресу:
Ленинградская область, Всеволожский район, село Павлово, ул. Быкова, д. 23;

«Склад Научного городка ученого-физиолога И.П. Павлова» по адресу:
Ленинградская область, Всеволожский район, село Павлово, ул. Быкова, д. 45, лит. Ц;

«Дом волостного правления в деревне Колтуши» по адресу: Ленинградская область, Всеволожский район, Колтушское сельское поселение, д. Колтуши, Колтушское шоссе, д. 15;

объект, обладающий признаками объекта культурного наследия:
«Лаборатория физиологии дыхания» по адресу: Ленинградская область, Всеволожский район, село Павлово, ул. Быкова, д. 84

7. Сведения о границах территории объекта культурного наследия (для объектов археологического наследия прилагается графическое отражение границ на плане земельного участка, в границах которого он располагается):

На дату оформления паспорта границы территории объекта культурного наследия не утверждены.

8. Описание предмета охраны объекта культурного наследия:

На дату оформления паспорта предмет охраны объекта культурного наследия не утвержден

9. Фотографическое (иное графическое) изображение объекта (на момент утверждения охранного обязательства):

Прилагается: 16 изображений.

(указать количество)

10. Сведения о наличии зон охраны данного объекта культурного наследия с указанием номера и даты принятия органом государственной власти акта об утверждении указанных зон либо информация о расположении данного объекта культурного наследия/земельного участка, в границах которого располагается объект археологического наследия, в границах зон охраны другого объекта культурного наследия:

На дату оформления охранного обязательства границы зон охраны объекта культурного наследия, режимы использования земель и градостроительные регламенты в границах территорий данных зон не утверждены.

11. Сведения о требованиях к осуществлению деятельности в границах территории объекта культурного наследия, включенного в единый государственный реестр объектов культурного наследия (памятников истории и культуры) народов Российской Федерации, об особом режиме использования земельного участка, в границах которого располагается объект археологического наследия, установленных статьей 5.1 Федерального закона от 25.06.2002 № 73-ФЗ «Об объектах культурного наследия (памятниках истории и культуры) народов Российской Федерации» (далее - Закон 73-ФЗ):

1) на территории памятника или ансамбля запрещаются строительство объектов капитального строительства и увеличение объемно-пространственных характеристик существующих на территории памятника или ансамбля объектов капитального строительства; проведение земляных, строительных, мелиоративных и иных работ, за исключением работ по сохранению объекта культурного наследия или его отдельных элементов, сохранению историко-градостроительной или природной среды объекта культурного наследия;

2) на территории памятника, ансамбля разрешается ведение хозяйственной деятельности, не противоречащей требованиям обеспечения сохранности объекта культурного наследия и позволяющей обеспечить функционирование объекта культурного наследия в современных условиях;

3) в случае нахождения памятника или ансамбля на территории достопримечательного места подлежат также выполнению требования и ограничения, установленные в соответствии со статьей 5.1 Закона 73-ФЗ, для осуществления хозяйственной деятельности на территории достопримечательного места;

4) особый режим использования земельного участка, в границах которого располагается объект археологического наследия, предусматривает возможность проведения археологических полевых работ в порядке, установленном Законом 73-ФЗ, земляных, строительных, мелиоративных, хозяйственных работ, указанных в статье 30 Закона 73-ФЗ работ по использованию лесов и иных работ при условии обеспечения сохранности объекта археологического наследия, а также обеспечения доступа граждан к указанному объекту.

12. Иные сведения, предусмотренные Законом 73-ФЗ:

Объект всемирного наследия «Исторический центр Санкт-Петербурга и связанные с ним группы памятников», серийный номер 540-021 «Научный городок физиолога И.П. Павлова»

Раздел 2. Требования к сохранению объекта культурного наследия (заполняется в соответствии со [статьей 47.2](#) Закона 73-ФЗ)

13. Требования к сохранению объекта культурного наследия, включенного в единый государственный реестр объектов культурного наследия (памятников истории и культуры) народов Российской Федерации, предусматривают консервацию, ремонт, реставрацию объекта культурного наследия, приспособление объекта культурного наследия для современного использования либо сочетание указанных мер.

Состав (перечень) и сроки (периодичность) проведения работ по сохранению объекта культурного наследия, в отношении которого утверждено охранное обязательство, определяются соответствующим органом охраны объектов культурного наследия:

комитетом по культуре Ленинградской области

(указать наименование органа охраны объектов культурного наследия, утвердившего охрannое обязательство)

на основании акта технического состояния объекта культурного наследия, составленного в порядке, установленном [пунктом 2 статьи 47.2](#) Закона 73-ФЗ.

14. Лицо (лица), указанное (указанные) в [пункте 11 статьи 47.6](#) Закона 73-ФЗ, обязано (обязаны) обеспечить финансирование и организацию проведения научно-исследовательских, изыскательских, проектных работ, консервации, ремонта, реставрации и иных работ, направленных на обеспечение физической сохранности объекта культурного наследия и сохранение предмета охраны объекта культурного наследия, в порядке, установленном [Законом 73-ФЗ](#).

В случае обнаружения при проведении работ по сохранению объекта культурного наследия объектов, обладающих признаками объекта культурного наследия, в том числе объектов археологического наследия, собственник или иной законный владелец обязан незамедлительно приостановить работы и направить в течение трех рабочих дней со дня их обнаружения заявление в письменной форме об указанных объектах в региональный орган охраны объектов культурного наследия:

комитет по культуре Ленинградской области

(указать наименование соответствующего регионального органа охраны объектов культурного наследия. В случае если охрannое обязательство утверждено не данным органом охраны, указать его полное наименование и почтовый адрес)

Дальнейшее взаимодействие с региональным органом охраны объектов культурного наследия собственник или иной законный владелец объекта культурного наследия обязан осуществлять в порядке, установленном [статьей 36](#) Закона 73-ФЗ.

15. Работы по сохранению объекта культурного наследия должны организовываться собственником или иным законным владельцем объекта культурного наследия в соответствии с порядком, предусмотренным [статьей 45](#) Закона 73-ФЗ.

16. Собственник (иной законный владелец) земельного участка, в границах которого расположен объект археологического наследия, обязан:

- обеспечивать неизменность внешнего облика;
- сохранять целостность, структуру объекта археологического наследия;
- организовывать и финансировать спасательные археологические полевые работы на данном объекте археологического наследия в случае, предусмотренном [статьей 40](#), и в порядке, установленном [статьей 45.1](#) Закона 73-ФЗ.

Раздел 3. Требования к содержанию объекта культурного наследия (заполняется в соответствии со [статьей 47.3](#) Закона 73-ФЗ)

17. При содержании и использовании объекта культурного наследия, включенного в единый государственный реестр объектов культурного наследия (памятников истории и культуры) народов Российской Федерации, в целях поддержания в надлежащем техническом состоянии без ухудшения физического состояния и (или) изменения предмета охраны данного объекта культурного наследия лица, указанные в [пункте 11 статьи 47.6](#) Закона 73-ФЗ, обязаны:

1) осуществлять расходы на содержание объекта культурного наследия и поддержание его в надлежащем техническом, санитарном и противопожарном состоянии;

2) не проводить работы, изменяющие предмет охраны объекта культурного наследия либо ухудшающие условия, необходимые для сохранности объекта культурного наследия;

3) не проводить работы, изменяющие облик, объемно-планировочные и конструктивные решения и структуры, интерьер объекта культурного наследия в случае, если предмет охраны объекта культурного наследия не определен;

4) соблюдать установленные [статьей 5.1](#) Закона 73-ФЗ требования к осуществлению деятельности в границах территории объекта культурного наследия, особый режим использования земельного участка, водного объекта или его части, в границах которых располагается объект археологического наследия;

5) не использовать объект культурного наследия (за исключением оборудованных с учетом требований противопожарной безопасности объектов культурного наследия, предназначенных либо предназначавшихся для осуществления и (или) обеспечения указанных ниже видов хозяйственной деятельности, и помещений для хранения предметов религиозного назначения, включая свечи и лампадное масло):

под склады и объекты производства взрывчатых и огнеопасных материалов, предметов и веществ, загрязняющих интерьер объекта культурного наследия, его фасад, территорию и водные объекты и (или) имеющих вредные парогазообразные и иные выделения;

под объекты производства, имеющие оборудование, оказывающее динамическое и вибрационное воздействие на конструкции объекта культурного наследия, независимо от мощности данного оборудования;

под объекты производства и лаборатории, связанные с неблагоприятным для объекта культурного наследия температурно-влажностным режимом и применением химически активных веществ;

б) незамедлительно извещать:

комитет по культуре Ленинградской области

(указать наименование органа охраны объектов культурного наследия, утвердившего охранное обязательство)

обо всех известных ему повреждениях, авариях или об иных обстоятельствах, причинивших вред объекту культурного наследия, включая объект археологического наследия, земельному участку в границах территории объекта культурного наследия или угрожающих причинением такого вреда, и безотлагательно принимать меры по предотвращению дальнейшего разрушения, в том числе проводить противоаварийные работы в порядке, установленном для проведения работ по сохранению объекта культурного наследия;

7) не допускать ухудшения состояния территории объекта культурного наследия, включенного в единый государственный реестр объектов культурного наследия (памятников истории и культуры) народов Российской Федерации, поддерживать территорию объекта культурного наследия в благоустроенном состоянии.

18. Собственник жилого помещения, являющегося объектом культурного наследия или частью такого объекта, обязан выполнять требования к сохранению объекта культурного наследия в части, предусматривающей обеспечение поддержания объекта культурного наследия или части объекта культурного наследия в надлежащем техническом состоянии без ухудшения физического состояния и изменения предмета охраны объекта культурного наследия.

19. В случае обнаружения при проведении работ на земельном участке в границах территории объекта культурного наследия объектов, либо на земельном участке, в границах которого располагается объект археологического наследия, объектов, обладающих признаками объекта культурного наследия, лица, указанные в [пункте 11 статьи 47.6 Закона 73-ФЗ](#), осуществляют действия, предусмотренные [подпунктом 2 пункта 3 статьи 47.2 Закона 73-ФЗ](#).

20. В случае если содержание или использование объекта культурного наследия, включенного в единый государственный реестр объектов культурного наследия (памятников истории и культуры) народов Российской Федерации, а также земельного участка, в границах которого располагается объект археологического наследия, может привести к ухудшению состояния данного объекта культурного наследия и (или) предмета охраны данного объекта культурного наследия, в предписании, направляемом

комитетом по культуре Ленинградской области

(указать наименование органа охраны объектов культурного наследия, утвердившего охранное обязательство)

собственнику или иному законному владельцу объекта культурного наследия, устанавливаются следующие требования:

1) к видам хозяйственной деятельности с использованием объекта культурного наследия, включенного в реестр, земельного участка, в границах которого располагается объект археологического наследия, либо к видам хозяйственной деятельности, оказывающим воздействие на указанные объекты, в том числе ограничение хозяйственной деятельности;

2) к использованию объекта культурного наследия, включенного в реестр, земельного участка, в границах которого располагается объект археологического наследия, при осуществлении хозяйственной деятельности, предусматривающие в том числе ограничение технических и иных параметров воздействия на объект культурного наследия;

3) к благоустройству в границах территории объекта культурного наследия, включенного в реестр, земельного участка, в границах которого располагается объект археологического наследия.

Раздел 4. Требования к обеспечению доступа граждан
Российской Федерации, иностранных граждан и лиц без гражданства
к объекту культурного наследия, включенному в реестр
(заполняется в соответствии со статьей 47.4 Закона 73-ФЗ)

21. Условия доступа к объекту культурного наследия, включенному в реестр (периодичность, длительность и иные характеристики доступа), устанавливаются соответствующим органом охраны объектов культурного наследия, определенным пунктом 7 статьи 47.6 Закона 73-ФЗ, с учетом мнения собственника или иного законного владельца такого объекта, а также с учетом вида объекта культурного наследия, включенного в реестр, категории его историко-культурного значения, предмета охраны, физического состояния объекта культурного наследия, требований к его сохранению, характера современного использования данного объекта культурного наследия, включенного в реестр.

Условия доступа к объектам культурного наследия, включенным в реестр, используемым в качестве жилых помещений, а также к объектам культурного наследия религиозного назначения, включенным в реестр, устанавливаются соответствующим органом охраны объектов культурного наследия по согласованию с собственниками или иными законными владельцами этих объектов культурного наследия.

При определении условий доступа к памятникам или ансамблям религиозного назначения учитываются требования к внешнему виду и поведению лиц, находящихся в границах территорий указанных объектов культурного наследия религиозного назначения, соответствующие внутренним установлениям религиозной организации, если такие установления не противоречат законодательству Российской Федерации.

В случае, если интерьер объекта культурного наследия не относится к предмету охраны объекта культурного наследия, требование к обеспечению доступа во внутренние помещения объекта культурного наследия, включенного в реестр, не может быть установлено.

Условия доступа к объектам культурного наследия, расположенным на территории Российской Федерации и предоставленным в соответствии с международными договорами Российской Федерации дипломатическим представительствам и консульским учреждениям иностранных государств в Российской Федерации, международным организациям, а также к объектам культурного наследия, находящимся в собственности иностранных государств и международных организаций, устанавливаются в соответствии с международными договорами Российской Федерации.

Физические и юридические лица, проводящие археологические полевые работы, имеют право доступа к объектам археологического наследия, археологические

полевые работы на которых предусмотрены разрешением (открытым листом) на проведение археологических полевых работ. Физическим и юридическим лицам, проводящим археологические полевые работы, в целях проведения указанных работ собственниками и (или) пользователями земельных участков, в границах которых расположены объекты археологического наследия, должен быть обеспечен доступ к земельным участкам, участкам водных объектов, участкам лесного фонда, на территорию, определенную разрешением (открытым листом) на проведение археологических полевых работ.

Раздел 5. Требования к размещению наружной рекламы на объектах культурного наследия, их территориях

(заполняется в случаях, определенных подпунктом 4 пункта 2 статьи 47.6 Закона 73-ФЗ)

22. Требования к размещению наружной рекламы:

Не допускается распространение наружной рекламы на объектах культурного наследия, включенных в единый государственный реестр объектов культурного наследия (памятников истории и культуры) народов Российской Федерации, а также на их территориях, за исключением достопримечательных мест.

Запрет или ограничение распространения наружной рекламы на объектах культурного наследия, находящихся в границах достопримечательного места и включенных в единый государственный реестр объектов культурного наследия (памятников истории и культуры) народов Российской Федерации, а также требования к ее распространению устанавливаются соответствующим органом охраны объектов культурного наследия, определенным [пунктом 7 статьи 47.6 Закона 73-ФЗ](#), и вносятся в правила землепользования и застройки, разработанные в соответствии с Градостроительным [кодексом](#) Российской Федерации.

Указанные требования не применяются в отношении распространения на объектах культурного наследия, их территориях наружной рекламы, содержащей исключительно информацию о проведении на объектах культурного наследия, их территориях театрально-зрелищных, культурно-просветительных и зрелищно-развлекательных мероприятий или исключительно информацию об указанных мероприятиях с одновременным упоминанием об определенном лице как о спонсоре конкретного мероприятия при условии, если такому упоминанию отведено не более чем десять процентов рекламной площади (пространства). В таком случае актом соответствующего органа охраны объектов культурного наследия устанавливаются требования к размещению наружной рекламы на данном объекте культурного наследия (либо его территории), включая место (места) ее возможного размещения, требования к внешнему виду, цветовым решениям, способам крепления.

Раздел 6. Иные обязанности лица (лиц), указанного (указанных) в пункте 11 статьи 47.6 Федерального закона от 25.06.2002 № 73-ФЗ «Об объектах культурного наследия (памятниках истории и культуры) народов Российской Федерации»

23. Для лица (лиц), указанного (указанных) в [пункте 11 статьи 47.6 Закона 73-ФЗ](#), устанавливаются обязанности:

1) по финансированию мероприятий, обеспечивающих выполнение требований в отношении объекта культурного наследия, включенного в реестр, установленных

статьями 47.2 - 47.4 Закона 73-ФЗ;

2) по соблюдению требований к осуществлению деятельности в границах территории объекта культурного наследия, включенного в реестр, либо особого режима использования земельного участка, в границах которого располагается объект археологического наследия, установленных [статьей 5.1](#) Закона 73-ФЗ.

24. Собственник, иной законный владелец, пользователи объекта культурного наследия, земельного участка, в границах которого располагается объект археологического наследия (в случае, указанном в [пункте 11](#) статьи 47.6 Закона 73-ФЗ), а также все лица, привлеченные ими к проведению работ по сохранению (содержанию) объекта культурного наследия, обязаны соблюдать требования, запреты и ограничения, установленные законодательством об охране объектов культурного наследия.

25. Дополнительные требования в отношении объекта культурного наследия:

В соответствии со [статьей 27](#) Федерального закона № 73-ФЗ на собственника объекта культурного наследия возлагается обязанность по установке информационных надписей и обозначений.

Лицо, указанное в [пункте 11](#) статьи 47.6 Федерального закона от 25.06.2002 г. № 73-ФЗ «Об объектах культурного наследия (памятниках истории и культуры) народов Российской Федерации» (далее – Закон), ежегодно представляет в комитет по культуре Ленинградской области – департамент государственной охраны, сохранения и использования объектов культурного наследия уведомление о выполнении требований охранного обязательства (далее - Уведомление) в отношении принадлежащего ему объекта культурного наследия, в срок не позднее 1 июля года, следующего за отчетным.

Требования к составу и срокам (периодичности) проведения работ по сохранению объекта культурного наследия могут быть установлены предписаниями комитета по культуре Ленинградской, выдаваемыми в порядке, установленном законодательством.

В соответствии с п. 5 «Порядка обеспечения условий доступности для инвалидов объектов культурного наследия, включенных в единый государственный реестр объектов культурного наследия (памятников истории и культуры) народов Российской Федерации» утвержденного приказом Министерства культуры РФ от 20 ноября 2015 года № 2834 «Об утверждении Порядка обеспечения условий доступности для инвалидов объектов культурного наследия, включенных в единый государственный реестр объектов культурного наследия (памятников истории и культуры) народов Российской Федерации» (далее - Порядок обеспечения условий доступности для инвалидов объектов культурного наследия) собственнику (пользователю) Объекта обеспечить соблюдение условий доступности для инвалидов на объект культурного наследия.

В соответствии с п. 6 «Порядка обеспечения условий доступности для инвалидов объектов культурного наследия» требования по обеспечению доступа к объекту культурного наследия инвалидов устанавливаются в охранном обязательстве собственника (пользователя) объектом культурного наследия и включают, в том числе, в себя следующие условия доступности объектов культурного наследия для инвалидов, соблюдение которых обеспечивается собственником (пользователем) объекта культурного наследия:

- обеспечение возможности самостоятельного передвижения по территории

объекта культурного наследия, обеспечение возможности входа и выхода из объекта культурного наследия, в том числе с использованием кресел-колясок, специальных подъемных устройств, возможности кратковременного отдыха в сидячем положении при нахождении на объекте культурного наследия, а также надлежащее размещение оборудования и носителей информации, используемых для обеспечения доступности объектов для инвалидов с учетом ограничений их жизнедеятельности;

- дублирование текстовых сообщений голосовыми сообщениями, оснащение объекта культурного наследия знаками, выполненными рельефно-точечным шрифтом Брайля;

- сопровождение инвалидов, имеющих стойкие расстройства функции зрения и самостоятельного передвижения;

- обеспечение условий для ознакомления с надписями, знаками и иной текстовой и графической информацией, допуск тифлосурдопереводчика;

- допуск собаки-проводника при наличии документа, подтверждающего специальное обучение собаки-проводника, выдаваемого по форме и в порядке, которые определяются федеральным органом исполнительной власти, осуществляющим функции по выработке и реализации государственной политики и нормативно-правовому регулированию в сфере социальной защиты населения в соответствии с пунктом 7 статьи 15 Федерального закона от 24 ноября 1995 г. № 181-ФЗ "О социальной защите инвалидов в Российской Федерации" (Собрание законодательства Российской Федерации", 27.11.1995, N 48, ст. 4563);

- дублирование голосовой информации текстовой информацией, надписями и (или) световыми сигналами, допуск сурдопереводчика;

- оказание помощи инвалидам в преодолении барьеров, мешающих ознакомлению с объектами культурного наследия (памятниками истории и культуры) народов Российской Федерации наравне с другими лицами.

Приложение:

Фотографическое изображение объекта на 7 листах.

Паспорт объекта культурного наследия на 3 листах.

Утверждено
приказом Министерства культуры
Российской Федерации
от 2 июля 2015 г. № 1906

Экземпляр № 1

471520247910005

Регистрационный номер объекта культурного
наследия в едином государственном реестре
объектов культурного наследия (памятников
истории и культуры) народов Российской Федерации

ПАСПОРТ ОБЪЕКТА КУЛЬТУРНОГО НАСЛЕДИЯ

Фотографическое изображение объекта культурного наследия, за
исключением отдельных объектов археологического наследия,
фотографическое изображение которых вносится на основании решения
соответствующего органа охраны объектов культурного наследия



28.11.2014

Дата съемки (число, месяц, год)

1. Сведения о наименовании объекта культурного наследия

Научный городок ученого-физиолога И.П.Павлова

2. Сведения о времени возникновения или дате создания объекта культурного наследия, датах основных изменений (перестроек) данного объекта и (или) датах связанных с ним исторических событий

1932-1937 годы, архитектор И.Ф.Безпалов

3. Сведения о категории историко-культурного значения объекта культурного наследия

Федерального значения	Регионального значения	Местного (муниципального значения)
+		

4. Сведения о виде объекта культурного наследия

Памятник	Ансамбль	Достопримечательное место
	+	

5. Номер и дата принятия органом государственной власти решения о включении объекта культурного наследия в единый государственный реестр объектов культурного наследия (памятников истории и культуры) народов Российской Федерации

- Решение Ленинградского областного совета народных депутатов "Об утверждении списка вновь выявленных памятников истории" № 337 от 27.08.1979 г.;
- приказ Минкультуры России от 24.07.2019 № 1036 (изменение категории);
- приказ Минкультуры России от 15.08.2019 № 119 (уточнение наименования).

6. Сведения о местонахождении объекта культурного наследия (адрес объекта или при его отсутствии описание местоположения объекта)

Ленинградская область, Всеволожский район, с. Павлово, Институт физиологии им. И.П. Павлова

7. Сведения о границах территории объекта культурного наследия, включенного в единый государственный реестр объектов культурного наследия (памятников истории и культуры) народов Российской Федерации

На дату оформления паспорта границы территории объекта культурного наследия не утверждены.

8. Описание предмета охраны объекта культурного наследия

На дату оформления паспорта предмет охраны объекта культурного наследия не утвержден.

9. Сведения о наличии зон охраны данного объекта культурного наследия с

указанием номера и даты принятия органом государственной власти акта об утверждении указанных зон либо информация о расположении данного объекта культурного наследия в границах зон охраны иного объекта культурного наследия

На дату оформления паспорта границы зон охраны объекта культурного наследия, режимы использования земель и градостроительные регламенты в границах территорий данных зон не утверждены.

Всего в паспорте листов

3

Уполномоченное должностное лицо органа охраны объектов культурного наследия

Главный специалист		Т.А. Кравчук
должность	подпись	инициалы, фамилия



14 04 2020

Дата оформления паспорта
(число, месяц, год)

Фотографическое изображение объекта культурного наследия федерального значения «Научный городок ученого-физиолога И.П. Павлова» по адресу: Ленинградская область, Всеволожский район, с. Павлово, Институт физиологии им. И.П. Павлова



«Старая лаборатория (лаборатория генетики) в которой работал Павлов Иван Петрович»



«Дом И.П. Павлова»



«Дом И.П. Павлова»



«Гостиница (Новая лаборатория)»



«Дом Л.А. Орбели»



«Памятник И.П. Павлову с собакой»



«Антропоидник»



«Коттедж сотрудников научного городка» по адресу: Ленинградская область, Всеволожский район, с. Павлово, ул. Быкова, д.10



«Коттедж сотрудников научного городка» по адресу: Ленинградская область,
Всеволожский район, с. Павлово, ул. Быкова, д.12



«Коттедж сотрудников научного городка» по адресу: Ленинградская область,
Всеволожский район, с. Павлово, ул. Быкова, д.14



«Коттедж сотрудников научного городка» по адресу: Ленинградская область,
Всеволожский район, с. Павлово, ул. Быкова, д.16



«Коттедж сотрудников научного городка» по адресу: Ленинградская область,
Всеволожский район, с. Павлово, ул. Быкова, д.18

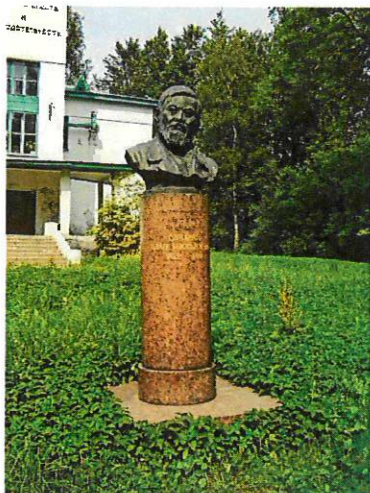

«Памятник-бюст выдающемуся
русскому ученому И.М. Сеченову»



«Памятник-бюст великому
английскому ученому Ч. Дарвину»



«Памятник-бюст известному французскому ученому Р. Декарту»

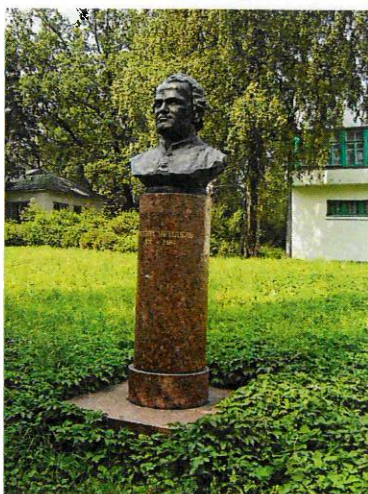

«Памятник-бюст Г.И. Менделя»

Приложение № 12 к Акту по результатам государственной историко-культурной экспертизы выявленного объекта культурного наследия «Жилой дом Научного городка ученого-физиолога И.П. Павлова», расположенного по адресу: Ленинградская область, Всеволожский район, село Павлово, ул. Быкова, д. 19, в целях обоснования целесообразности включения в единый государственный реестр объектов культурного наследия (памятников истории и культуры) народов Российской Федерации.

Извлечение из приказа Минкультуры России об аттестации государственного эксперта



**МИНИСТЕРСТВО КУЛЬТУРЫ
РОССИЙСКОЙ ФЕДЕРАЦИИ**

ПРИКАЗ

16 января 2020 г.

Москва

№ 63

**Об аттестации экспертов по проведению государственной
историко-культурной экспертизы**

В соответствии с Федеральным законом от 25 июня 2002 г. № 73-ФЗ «Об объектах культурного наследия (памятниках истории и культуры) народов Российской Федерации», пунктом 9 Положения о государственной историко-культурной экспертизе, утвержденного постановлением Правительства Российской Федерации от 15 июля 2009 г. № 569, Положением о порядке аттестации экспертов по проведению государственной историко-культурной экспертизы, утвержденным приказом Минкультуры России от 26 августа 2010 г. № 563 (в редакции приказа Минкультуры России от 17 октября 2011 г. № 1003), руководствуясь Положением об аттестационной комиссии Минкультуры России, утвержденным приказом Минкультуры России от 29 декабря 2011 г. № 1276, протоколом заседания аттестационной комиссии Минкультуры России от 24 декабря 2019 г., п р и к а з ы в а ю:

1. Аттестовать экспертов по проведению государственной историко-культурной экспертизы согласно приложению к настоящему приказу.

2. Департаменту государственной охраны культурного наследия (Р.А.Рыбало) обеспечить размещение информации об аттестованных экспертах на официальном сайте Минкультуры России в сети Интернет.

3. Контроль за исполнением настоящего приказа оставляю за собой.

Заместитель Министра



С.Г.Обрывалин

Приложение

Утверждено приказом
Министерства культуры
Российской Федерации

от «16» 01 2020 г. № 63

Аттестованные эксперты по проведению
государственной историко-культурной экспертизы

№ п/ п	Фамилия, имя, отчество соискателя	Решение о присвоении статуса аттестованного эксперта:
1.	Алешина Светлана Николаевна	<ul style="list-style-type: none"> - выявленные объекты культурного наследия в целях обоснования целесообразности включения данных объектов в реестр; - документы, обосновывающие включение объектов культурного наследия в реестр; - документы, обосновывающие изменение категории историко-культурного значения объекта культурного наследия; - документы, обосновывающие отнесение объекта культурного наследия к историко-культурным заповедникам, особо ценным объектам культурного наследия народов Российской Федерации либо объектам всемирного культурного и природного наследия; - проектная документация на проведение работ по сохранению объектов культурного наследия.
2.	Гаева Ольга Васильевна	<ul style="list-style-type: none"> - выявленные объекты культурного наследия в целях обоснования целесообразности включения данных объектов в реестр; - документы, обосновывающие включение объектов культурного наследия в реестр; - документы, обосновывающие изменение категории историко-культурного значения объекта культурного наследия; - документы, обосновывающие исключение объектов культурного наследия из реестра; - документация или разделы документации, обосновывающие меры по обеспечению сохранности объекта культурного наследия, включенного в реестр, выявленного объекта

		<p>культурного наследия либо объекта, обладающего признаками объекта культурного наследия, при проведении земляных, мелиоративных, хозяйственных работ, указанных в статье 30 Федерального закона от 25.06.2002 № 73-ФЗ «Об объектах культурного наследия (памятниках истории и культуры) народов Российской Федерации» (далее – Федеральный закон) работ по использованию лесов и иных работ в границах территории объекта культурного наследия либо на земельном участке, непосредственно связанном с земельным участком в границах территории объекта культурного наследия;</p> <ul style="list-style-type: none">- проектная документация на проведение работ по сохранению объектов культурного наследия.
3.	Груздева Ирина Евгеньевна	<ul style="list-style-type: none">- выявленные объекты культурного наследия в целях обоснования целесообразности включения данных объектов в реестр;- документы, обосновывающие включение объектов культурного наследия в реестр;- документы, обосновывающие изменение категории историко-культурного значения объекта культурного наследия;- документы, обосновывающие исключение объектов культурного наследия из реестра;- проектная документация на проведение работ по сохранению объектов культурного наследия;- документация или разделы документации, обосновывающие меры по обеспечению сохранности объекта культурного наследия, включенного в реестр, выявленного объекта культурного наследия либо объекта, обладающего признаками объекта культурного наследия, при проведении земляных, мелиоративных, хозяйственных работ, указанных в статье 30 Федерального закона работ по использованию лесов и иных работ в границах территории объекта культурного наследия либо на земельном участке, непосредственно связанном с земельным участком в границах территории объекта культурного наследия;- проекты зон охраны объекта культурного наследия;- документация, обосновывающая границы защитной зоны объекта культурного наследия.

4.	Кичигин Дмитрий Евгеньевич	<ul style="list-style-type: none">- выявленные объекты культурного наследия в целях обоснования целесообразности включения данных объектов в реестр;- документы, обосновывающие включение объектов культурного наследия в реестр.
5.	Козлова Татьяна Тимофеевна	<ul style="list-style-type: none">- выявленные объекты культурного наследия в целях обоснования целесообразности включения данных объектов в реестр;- документы, обосновывающие включение объектов культурного наследия в реестр;- документы, обосновывающие изменение категории историко-культурного значения объекта культурного наследия;- проектная документация на проведение работ по сохранению объектов культурного наследия;- документация, обосновывающая границы защитной зоны объекта культурного наследия.
6.	Кузнецов Александр Владимирович	<ul style="list-style-type: none">- выявленные объекты культурного наследия в целях обоснования целесообразности включения данных объектов в реестр;- документы, обосновывающие включение объектов культурного наследия в реестр;- документы, обосновывающие изменение категории историко-культурного значения объекта культурного наследия.
7.	Милюков Леонид Александрович	<ul style="list-style-type: none">- выявленные объекты культурного наследия в целях обоснования целесообразности включения данных объектов в реестр;- документы, обосновывающие включение объектов культурного наследия в реестр;- документы, обосновывающие изменение категории историко-культурного значения объекта культурного наследия;- проектная документация на проведение работ по сохранению объектов культурного наследия.
8.	Николаенко Юрий Иванович	<ul style="list-style-type: none">- документация или разделы документации, обосновывающие меры по обеспечению сохранности объекта культурного наследия, включенного в реестр, выявленного объекта культурного наследия либо объекта, обладающего признаками объекта культурного наследия, при проведении земляных, мелиоративных, хозяйственных работ, указанных в статье 30 Федерального закона работ по использованию лесов и иных работ в границах территории объекта

		культурного наследия либо на земельном участке, непосредственно связанном с земельным участком в границах территории объекта культурного наследия; - проектная документация на проведение работ по сохранению объектов культурного наследия.
9.	Смирнов Станислав Евгеньевич	- выявленные объекты культурного наследия в целях обоснования целесообразности включения данных объектов в реестр; - документы, обосновывающие включение объектов культурного наследия в реестр; - документы, обосновывающие изменение категории историко-культурного значения объекта культурного наследия; - документы, обосновывающие исключение объектов культурного наследия из реестра; - проекты зон охраны объекта культурного наследия.
10.	Суворов Александр Валерьевич	- выявленные объекты культурного наследия в целях обоснования целесообразности включения данных объектов в реестр; - земли, подлежащие воздействию земляных, строительных, мелиоративных, хозяйственных работ, предусмотренных статьей 25 Лесного кодекса Российской Федерации работ по использованию лесов (за исключением работ, указанных в пунктах 3, 4 и 7 части 1 статьи 25 Лесного кодекса Российской Федерации) и иных работ, в случае, если указанные земли расположены в границах территорий, утвержденных в соответствии с пунктом 34.2 пункта 1 статьи 9 Федерального закона; - документы, обосновывающие включение объектов культурного наследия в реестр; - документы, обосновывающие исключение объектов культурного наследия из реестра; - документация, за исключением научных отчетов о выполненных археологических полевых работах, содержащая результаты исследований, в соответствии с которыми определяется наличие или отсутствие объектов, обладающих признаками объекта культурного наследия, на земельных участках, подлежащих воздействию земляных, строительных, мелиоративных, хозяйственных работ, указанных в статье 30 Федерального закона работ по использованию лесов и иных работ;

		<p>- документация или разделы документации, обосновывающие меры по обеспечению сохранности объекта культурного наследия, включенного в реестр, выявленного объекта культурного наследия либо объекта, обладающего признаками объекта культурного наследия, при проведении земляных, мелиоративных, хозяйственных работ, указанных в статье 30 Федерального закона работ по использованию лесов и иных работ в границах территории объекта культурного наследия либо на земельном участке, непосредственно связанном с земельным участком в границах территории объекта культурного наследия.</p>
11.	Титова Галина Викторовна	<p>- выявленные объекты культурного наследия в целях обоснования целесообразности включения данных объектов в реестр;</p> <p>- документы, обосновывающие включение объектов культурного наследия в реестр;</p> <p>- документация или разделы документации, обосновывающие меры по обеспечению сохранности объекта культурного наследия, включенного в реестр, выявленного объекта культурного наследия либо объекта, обладающего признаками объекта культурного наследия, при проведении земляных, мелиоративных, хозяйственных работ, указанных в статье 30 Федерального закона работ по использованию лесов и иных работ в границах территории объекта культурного наследия либо на земельном участке, непосредственно связанном с земельным участком в границах территории объекта культурного наследия.</p>
12.	Филипович Максим Иванович	<p>- выявленные объекты культурного наследия в целях обоснования целесообразности включения данных объектов в реестр;</p> <p>- документы, обосновывающие включение объектов культурного наследия в реестр;</p> <p>- документация или разделы документации, обосновывающие меры по обеспечению сохранности объекта культурного наследия, включенного в реестр, выявленного объекта культурного наследия либо объекта, обладающего признаками объекта культурного наследия, при проведении земляных, мелиоративных, хозяйственных работ, указанных в статье 30 Федерального закона работ по использованию лесов</p>

		<p>и иных работ в границах территории объекта культурного наследия либо на земельном участке, непосредственно связанном с земельным участком в границах территории объекта культурного наследия;</p> <ul style="list-style-type: none">- проектная документация на проведение работ по сохранению объектов культурного наследия.
13.	Харинский Артур Викторович	<ul style="list-style-type: none">- выявленные объекты культурного наследия в целях обоснования целесообразности включения данных объектов в реестр;- земли, подлежащие воздействию земляных, строительных, мелиоративных, хозяйственных работ, предусмотренных статьей 25 Лесного кодекса Российской Федерации работ по использованию лесов (за исключением работ, указанных в пунктах 3, 4 и 7 части 1 статьи 25 Лесного кодекса Российской Федерации) и иных работ, в случае, если указанные земли расположены в границах территорий, утвержденных в соответствии с пунктом 34.2 пункта 1 статьи 9 Федерального закона;- документы, обосновывающие включение объектов культурного наследия в реестр;- документация, за исключением научных отчетов о выполненных археологических полевых работах, содержащая результаты исследований, в соответствии с которыми определяется наличие или отсутствие объектов, обладающих признаками объекта культурного наследия, на земельных участках, подлежащих воздействию земляных, строительных, мелиоративных, хозяйственных работ, указанных в статье 30 Федерального закона работ по использованию лесов и иных работ;- документация или разделы документации, обосновывающие меры по обеспечению сохранности объекта культурного наследия, включенного в реестр, выявленного объекта культурного наследия либо объекта, обладающего признаками объекта культурного наследия, при проведении земляных, мелиоративных, хозяйственных работ, указанных в статье 30 Федерального закона работ по использованию лесов и иных работ в границах территории объекта культурного наследия либо на земельном участке, непосредственно связанном с земельным участком в границах территории объекта культурного наследия.

Приложение № 13 к Акту по результатам государственной историко-культурной экспертизы выявленного объекта культурного наследия «Жилой дом Научного городка ученого-физиолога И.П. Павлова», расположенного по адресу: Ленинградская область, Всеволожский район, село Павлово, ул. Быкова, д. 19, в целях обоснования целесообразности включения в единый государственный реестр объектов культурного наследия (памятников истории и культуры) народов Российской Федерации.

Копия государственного контракта и технического задания заказчика

ГОСУДАРСТВЕННЫЙ КОНТРАКТ № 027/2021-ИКЭ

на проведение государственной историко-культурной экспертизы выявленных объектов культурного наследия, расположенных во Всеволожском, Волосовском, Волховском, Выборгском, Гатчинском, Кировском, Лодейнопольском, Ломоносовском, Приозерском и Тихвинском районах Ленинградской области

г. Санкт-Петербург

08 ноября 2021 года

Государственное казенное учреждение Ленинградской области «Дирекция по сохранению объектов культурного наследия», действующее от имени Ленинградской области, в лице директора Степанова Олега Александровича, назначенного распоряжением комитета по культуре Ленинградской области от «23» апреля 2020 года № 01-04/20-162, действующего на основании Устава, с одной стороны, именуемый в дальнейшем Государственный заказчик, и

Общество с ограниченной ответственностью «Темпл Групп», именуемый в дальнейшем Подрядчик, в лице в лице генерального директора Хрупина Дмитрия Александровича, действующего на основании Устава, с другой стороны, вместе именуемые «Стороны» и каждый в отдельности «Сторона»,

заключили настоящий государственный контракт (далее – Контракт) на основании результатов определения подрядчика для государственных нужд Ленинградской области путем проведения открытого конкурса в электронной форме (идентификационный код закупки 212470315158647030100100200027490244, извещение № № 0145200000421001032, протокол подведения итогов открытого конкурса в электронной форме от 22.10.2021) о нижеследующем:

1. ПРЕДМЕТ КОНТРАКТА

1.1. Государственный заказчик поручает, а Подрядчик обязуется провести государственную историко-культурную экспертизу выявленных объектов культурного наследия, расположенных во Всеволожском, Волосовском, Волховском, Выборгском, Гатчинском, Кировском, Лодейнопольском, Ломоносовском, Приозерском, Тихвинском районах Ленинградской области (далее – Работы) в сроки, установленные Графиком выполнения работ (Приложение № 2 к описанию объекта закупки), являющегося неотъемлемой частью настоящего Контракта.

1.2. Наименование, объем, содержание и иные требования, предъявляемые к Работе, выполняемой в соответствии с настоящим Контрактом, определяются утвержденным описанием объекта закупки (Приложение № 1 к настоящему Контракту), являющегося неотъемлемой частью настоящего Контракта.

1.3. Государственный заказчик обеспечивает оплату Работы на условиях и в порядке, установленных в настоящем Контракте.

1.4. Срок проведения Работ наступает со дня заключения Государственного контракта до 01 ноября 2022 года.

2. ПРАВА И ОБЯЗАННОСТИ СТОРОН

Во исполнение настоящего Контракта Стороны обязаны исполнять все необходимые действия, регламентированные для каждой из них требованиями Контракта.

2.1. Права Государственного заказчика:

2.1.1. В любое время требовать от Подрядчика предоставление отчета о ходе выполнения Работ.

2.1.2. В любое время проверять ход, соответствие и качество выполняемых Подрядчиком Работ, установленных настоящим Контрактом, Описанием объекта закупки (приложение № 1 к настоящему Контракту) и другими обязательными для Подрядчика требованиями, не вмешиваясь в финансово-хозяйственную деятельность Подрядчика, а

также проверять целевое использование средств по настоящему контракту. Если в результате такой проверки станет очевидным, что Работы не будут выполнены надлежащим образом и (или) в надлежащие сроки, Государственный заказчик вправе направить Подрядчику требование об устранении недостатков с указанием срока для их устранения.

2.1.3. Отказать Подрядчику в приемке результатов Работ, мотивируя отказ несоответствием данных результатов Работ Описанию объекта закупки (приложение № 1 к настоящему контракту), требованиям Федерального закона от 25 июня 2002 года № 73-ФЗ «Об объектах культурного наследия (памятниках истории и культуры) народов Российской Федерации», постановлению Правительства Российской Федерации от 15 июля 2009 г. № 569 «Об утверждении положения о государственной историко-культурной экспертизе», отсутствию положительного решения регионального органа охраны объектов культурного наследия о согласии с выводами, изложенными в акте государственной историко-культурной экспертизы, полученными в результате проведенной Подрядчиком Работы.

2.1.4. Осуществлять иные полномочия в рамках исполнения настоящего контракта.

2.1.5. Отказаться (полностью или частично) от оплаты выполненных в соответствии с настоящим контрактом Работ, не соответствующих требованиям нормативно-технической документации и действующего законодательства.

2.2. Обязанности Государственного заказчика:

2.2.1. Представлять Подрядчику имеющиеся у Государственного заказчика исходные данные, необходимые для выполнения Работ по настоящему контракту согласно Описанию объекта закупки (приложение № 1 к настоящему контракту).

2.2.2. Проводить экспертизу выполненных Работ своими силами, либо в случаях, установленных Федеральным законом от 05 апреля 2013 года № 44-ФЗ «О контрактной системе в сфере закупок товаров, работ, услуг для обеспечения государственных и муниципальных нужд», с привлечением эксперта, экспертной организации на основании контрактов, заключенных в соответствии с Федеральным законом от 05 апреля 2013 года № 44-ФЗ «О контрактной системе в сфере закупок товаров, работ, услуг для обеспечения государственных и муниципальных нужд».

2.2.3. Принимать выполненные Работы в соответствии с разделом 4 настоящего контракта, в случае отсутствия претензий относительно их объема, качества и соблюдения сроков их выполнения, подписать акт о приемке выполненных работ и передать один экземпляр Подрядчику.

2.2.4. Осуществлять оплату выполненных Подрядчиком Работ в порядке и размере, предусмотренном разделом 3 настоящего контракта.

2.2.5. Исполнять другие обязанности, предусмотренные действующим законодательством Российской Федерации.

2.3. Права Подрядчика:

2.3.1. Самостоятельно определять способы выполнения Работ по настоящему контракту.

2.3.2. Привлекать для выполнения работ по контракту субподрядчиков. При этом Подрядчик несет перед Государственным заказчиком полную ответственность за действия субподрядчиков.

2.4. Обязанности Подрядчика:

2.4.1. Выполнить принятые на себя обязательства в соответствии с условиями настоящего контракта, требованиями действующего законодательства Российской Федерации.

2.4.2. Выполнять Работы, предусмотренные настоящим контрактом в полном объеме в соответствии с требованиями Описания объекта закупки (приложение № 1 к настоящему контракту), Федерального закона от 25 июня 2002 года № 73-ФЗ «Об объектах культурного наследия (памятниках истории и культуры) народов Российской Федерации», постановления Правительства Российской Федерации от 15 июля 2009 года № 569 «Об утверждении

положения о государственной историко-культурной экспертизе» и в предусмотренные настоящим Контрактом сроки.

2.4.3. Ознакомиться со всеми условиями, приложениями к настоящему Контракту, связанными с выполнением Работ, и принять на себя все расходы, риски и трудности выполнения Работ, изучить все материалы (приложения) Контракта и получить полную информацию по всем вопросам, которые могли бы повлиять на сроки, стоимость и качество выполнения Работ.

2.4.4. В течение трех рабочих дней с момента подписания настоящего Контракта назначить уполномоченных лиц по исполнению настоящего Контракта и в письменной форме сообщить об этом Государственному заказчику, указав полный объем предоставленных им полномочий.

2.4.5. Использовать для выполнения Работ таких специалистов, квалификация, опыт, компетентность которых позволяют осуществлять надлежащее и своевременное выполнение Работ, предусмотренных настоящим Контрактом.

2.4.6. Осуществлять самостоятельно и в счет цены настоящего Контракта сбор необходимых для выполнения Работ исходных данных, разрешений, допусков на объекты обследования, обеспечивающих полноту и качество выполненных работ.

2.4.7. По требованию Государственного заказчика представлять отчет о ходе выполнения Работ.

2.4.8. Своими силами и средствами обеспечить получение всей необходимой разрешительной документации, необходимой для выполнения Работ по настоящему Контракту и требуемой в соответствии с законодательством Российской Федерации и субъекта Российской Федерации.

2.4.9. Нести самостоятельную и полную ответственность за организацию охраны и безопасности труда рабочих на Объекте. Привлекать квалифицированный, опытный персонал, обученный по вопросам охраны труда.

2.4.10. Выполнить в полном объеме свои обязательства, предусмотренные в других разделах настоящего Контракта. В случае получения отрицательного решения органа охраны объектов культурного наследия о не согласии с выводами, изложенными в акте государственной историко-культурной экспертизы, полученными в результате проведенной Работы, Подрядчик, берет на себя обязательство по устранению таких замечаний за свой счет и до получения положительного решения органа охраны объектов культурного наследия о согласии с выводами, изложенными в акте государственной историко-культурной экспертизы, полученными в результате проведенной Подрядчиком Работы. Устранить недостатки, выявленные Государственным заказчиком в период реализации данного Контракта, за собственный счет, по получении от Государственного заказчика мотивированной письменной претензии относительно качества, полноты Работ, выполняемых Подрядчиком, или несоответствия их условиям настоящего Контракта

2.4.11. Информировать Государственного заказчика о реорганизации, изменении своего юридического наименования, адреса места нахождения, банковских реквизитов, смене единоличного исполнительного органа, отзыве доверенностей, а также о других существенных изменениях, которые имеют возможность влиять на надлежащее исполнение взятых на себя обязательств – в трехдневный срок сообщать о соответствующих изменениях Государственному заказчику. Уведомление должно быть направлено в письменной форме, в порядке, предусмотренном пунктами 13.3. – 13.5. настоящего Контракта.

В случае изменения банковских реквизитов Подрядчик обязан в течение трех дней с момента их изменения в письменной форме сообщить об этом Государственному заказчику, с указанием новых реквизитов. В противном случае все риски, связанные с перечислением Государственным заказчиком денежных средств на указанный в настоящем Контракте счет Подрядчика, несет Подрядчик.

2.4.12. После окончания выполнения Работ представить Государственному заказчику результат Работ в соответствии с требованиями, установленными Описанием объекта

закупки (приложение № 1 к Контракту), акт о приемке выполненных работ, счет, счет-фактуру (по необходимости), но не позднее 3-х календарных дней после выполнения полного объема Работ по настоящему Контракту.

2.4.13. Подрядчик не вправе использовать полученную от Государственного заказчика для выполнения Работ по Контракту техническую документацию и результаты выполненных Подрядчиком Работ для собственных нужд.

2.4.14. Уведомить Государственного заказчика и до получения от него указаний приостановить выполнение Работ при обнаружении не зависящих от Подрядчика обстоятельств, которые могут привести к снижению качества выполняемых работ, либо создают невозможность их завершения в срок.

При этом Подрядчик, не уведомивший Государственного заказчика о вышеуказанных обстоятельствах, либо продолживший выполнение Работ, не дожидаясь истечения 10-дневного срока для ответа на предупреждение, или, несмотря на своевременное указание Государственного заказчика о прекращении выполнения Работ, не вправе при предъявлении к нему или им к Государственному заказчику соответствующих требований ссылаться на указанные обстоятельства.

2.4.15. В случае отзыва в соответствии с законодательством Российской Федерации у банка, предоставившего банковскую гарантию в качестве обеспечения исполнения контракта, лицензии на осуществление банковских операций предоставить новое обеспечение исполнения контракта не позднее одного месяца со дня надлежащего уведомления Государственным заказчиком подрядчика (поставщика, исполнителя) о необходимости предоставить соответствующее обеспечение. Размер такого обеспечения может быть уменьшен в порядке и случаях, которые предусмотрены условиями контракта. За каждый день просрочки исполнения подрядчиком (поставщиком, исполнителем) обязательства, предусмотренного настоящей частью, начисляется пеня в размере, определенном в порядке, установленном в пункте 7.7. настоящего Контракта.

2.5. Обязанности Сторон:

2.5.1. Стороны гарантируют не распространять полученную друг от друга в ходе исполнения Контракта конфиденциальную информацию.

2.5.2. При исполнении своих обязательств по Контракту Стороны, их аффилированные лица, работники или посредники не выплачивают, не предлагают выплатить и не разрешают выплату каких-либо денежных средств, иных ценностей, безвозмездное выполнение в их адрес (адрес их близких) работ (услуг), прямо или косвенно, любым лицам, для оказания влияния на действия или решения Сторон, их аффилированных лиц, работников или посредников с целью получить какие-либо неправомерные преимущества или с иной неправомерной целью.

При исполнении своих обязательств по Контракту Стороны, их аффилированные лица, работники или посредники не осуществляют действия, наказуемые в соответствии с главой 30 Уголовного кодекса Российской Федерации, а также действия, нарушающие требования международных актов о противодействии легализации (отмыванию) доходов, полученных преступным путем.

В случае появления у Стороны информации, что произошло или может произойти нарушение каких-либо положений настоящего Раздела, соответствующая Сторона обязуется незамедлительно уведомить другую Сторону в письменной форме, по возможности также иными способами связи для ускорения принятия соответствующих мер. В письменном уведомлении Сторона обязана сослаться на факты или предоставить материалы, подтверждающие или дающие основание предполагать, что произошло или может произойти нарушение каких-либо положений настоящего Раздела контрагентом, его аффилированными лицами, работниками или посредниками.

О результатах рассмотрения уведомления Сторона должна сообщить Стороне, направившей уведомление, не позднее 10 рабочих дней в письменной форме.

3. ЦЕНА КОНТРАКТА И ПОРЯДОК РАСЧЕТОВ

3.1. Цена Работ, подлежащих выполнению Подрядчиком по настоящему контракту (Цена Контракта), определена по результатам проведения открытого конкурса в электронной форме, и составляет 31 000 000 (тридцать один миллион) рублей 00 копеек, НДС не облагается в связи с применением Подрядчиком упрощенной системы налогообложения.

Цена настоящего Контракта включает общую стоимость всех выполняемых работ, оплачиваемую Государственным заказчиком Исполнителю за полное выполнение Исполнителем своих обязательств по выполнению работ, в том числе в стоимость включаются: расходы на проведение экспертизы, оплату труда экспертов, стоимость материалов, техники, средств и работ, необходимых для проведения экспертизы, транспортные и командировочные расходы, уплата налогов, сборов, пошлин, НДС и иных обязательных платежей, предусмотренных нормами действующего Законодательства РФ, а также любые другие издержки Исполнителя, связанные с выполнением обязательств по Контракту.

3.2. Цена настоящего Контракта определяется в соответствии с ценовым предложением, сделанным Подрядчиком по результатам открытого конкурса в электронной форме и установлена в Расчете цены контракта (Приложение № 3 Контракта).

3.3. Цена Работ по настоящему Контракту является твердой и не может изменяться в ходе его исполнения за исключением случаев, установленных действующим законодательством, при условии, если это предусмотрено документацией о закупке и настоящим Контрактом.

Цена может быть уменьшена в случаях, предусмотренных пунктом 6 статьи 161 Бюджетного кодекса Российской Федерации, при уменьшении ранее доведенных до государственного заказчика как получателя бюджетных средств лимитов бюджетных обязательств. При этом государственный заказчик в ходе исполнения контракта обеспечивает согласование новых условий контракта, в том числе цены и (или) сроков исполнения контракта и (или) количества товара, объема работы или услуги, предусмотренных контрактом. Сокращение количества товара, объема работы или услуги при уменьшении цены контракта осуществляется в соответствии с методикой, утвержденной Постановлением Правительства Российской Федерации от 28.11.2013 № 1090 «Об утверждении методики сокращения количества товаров, объемов работ или услуг при уменьшении цены контракта». Принятие государственным заказчиком решения об изменении контракта в связи с уменьшением лимитов бюджетных обязательств осуществляется исходя из соразмерности изменения цены контракта и количества товара, объема работы или услуги.

По соглашению сторон допускается изменение с учетом положений бюджетного законодательства Российской Федерации цены контракта пропорционально дополнительному количеству товара, дополнительному объему работы или услуги исходя из установленной в контракте цены единицы товара, работы или услуги, но не более чем на десять процентов цены контракта. При уменьшении предусмотренных контрактом количества товара, объема работы или услуги стороны контракта обязаны уменьшить цену контракта исходя из цены единицы товара, работы или услуги. Цена единицы дополнительно поставляемого товара или цена единицы товара при уменьшении предусмотренного контрактом количества поставляемого товара должна определяться как частное от деления первоначальной цены контракта на предусмотренное в контракте количество такого товара.

3.4. Авансирование Контракта не предусмотрено.

3.5. Оплата выполненных Подрядчиком Работ производится Государственным заказчиком на основании счета в срок не более 30 (тридцать) календарных дней с момента подписания Сторонами акта о приемке выполненных работ, а также в соответствии с выводами заключения экспертизы, необходимость проведения которой установлено пунктом

4.4. Контракта, при условии соблюдения Подрядчиком графика выполнения работ (Приложение № 2 к описанию объекта закупки).

3.6. Подрядчик вправе исполнить свои обязательства досрочно, в этом случае Государственный заказчик обязуется рассмотреть представленные Подрядчиком документы, указанные в разделе 4 настоящего Контракта, в порядке, установленном настоящим Контрактом.

3.7. Оплата по настоящему контракту осуществляется в рублях путем перечисления средств на расчетный счет Подрядчика, указанный в настоящем Контракте, по безналичному расчету и в пределах лимита финансирования на соответствующий год.

3.8. Оплата осуществляется в следующем порядке:

После получение результата работ указанного в пункте 4.1. и подписания акта о приемке выполненных работ, Государственный заказчик перечисляет Подрядчику цену контракта в пределах лимита финансирования на 2021 год.

После получение результата работ указанного в пункте 4.3. и подписания акта о приемке выполненных работ, Государственный заказчик перечисляет Подрядчику цену контракта в пределах лимита финансирования на 2022 год.

3.9. Источник финансирования по настоящему Контракту: средства областного бюджета Ленинградской области на 2021-2022 года по государственной программе Ленинградской области «Развитие культуры в Ленинградской области», подпрограмма «Сохранение и охрана культурного и исторического наследия Ленинградской области», основное мероприятие «Проведение историко-культурной экспертизы объектов культурного наследия».

Лимит финансирования на:

2021 год – 19 600 063 руб. 13 коп.

2022 год – 11 399 936 руб. 87 коп.

3.10. В случае, если настоящий контракт будет заключен с юридическим лицом или физическим лицом, в том числе, зарегистрированным в качестве индивидуального предпринимателя, сумма, подлежащая уплате таким лицам, уменьшается на размер налогов, сборов и иных обязательных платежей в бюджеты бюджетной системы Российской Федерации, связанных с оплатой контракта, если в соответствии с законодательством Российской Федерации о налогах и сборах такие налоги, сборы и иные обязательные платежи подлежат уплате в бюджеты бюджетной системы Российской Федерации заказчиком.

3.11. Под датой оплаты Стороны понимают дату списания денежных средств с лицевого счета Государственного заказчика, которое осуществляется в соответствии с правилами казначейского исполнения бюджета Ленинградской области.

4. ПОРЯДОК СДАЧИ-ПРИЕМКИ УСЛУГ

4.1. После подготовки Подрядчиком Акта(ов) государственной историко-культурной экспертизы в сроки согласно Графика выполнения работ (Приложение № 2 к описанию объекта закупки), Подрядчик в течение 3 (трех) календарных дней, передает Государственному заказчику на подписание Акт о приемке выполненных работ и сформированные в тома по каждому объекту экспертизы отдельно Акты по результатам государственной историко-культурной экспертизы. Акты предоставляются на бумажном носителе в 3 (три) экземплярах и на электронном носителе (на диске CD-R или CD-RW или USB флеш-накопителе с файловой системой FAT32) в 2 (двух) экземплярах. Государственный заказчик в течение 5 (пяти) рабочих дней с момента предоставления Подрядчиком Государственному заказчику Акта о приемке выполненных работ обязан его подписать или направить мотивированный отказ в подписании.

4.2. Государственный заказчик после подписания акта о приёмке выполненных работ в помощь Подрядчику организует передачу указанных в п. 4.1. настоящего Контракта

документов на согласование в орган охраны объекта культурного наследия. Дальнейшее сопровождение согласования Акта государственной историко-культурной экспертизы в органе охраны объекта культурного наследия возлагается на Подрядчика.

4.3. После получения Подрядчиком подтверждения о внесении сведений о территориях объектов культурного наследия в реестр границ, Подрядчик в течение 3 (трех) календарных дней передает Государственному заказчику на подписание Акт о приемке выполненных работ, Акт о выполнении обязательств по Государственному контракту (приложения № 4 Контракта), положительное решение о согласии органа охраны объекта культурного наследия с выводами экспертизы, изложенными в акте государственной историко-культурной экспертизы, документы, содержащие описание местоположения границ территории объектов культурного наследия, подготовленные в соответствии с требованиями, установленными действующим законодательством в 2 экземплярах на 2-х электронных носителях (один экземпляр на CD-диске в формате pdf и XML и один экземпляр USB-флеш с файловой системой FAT32 в формате pdf), и официальное подтверждение о внесении сведений о территориях объектов культурного наследия в реестр границ на бумажном носителе в 1 (одном) экземпляре. Государственный заказчик в течение 5 (пяти) рабочих дней с момента предоставления Подрядчиком Государственному заказчику Акта о приемке выполненных работ обязан его подписать или направить мотивированный отказ в подписании.

4.4. Для проверки предоставленных Подрядчиком результатов Работ, предусмотренных настоящим Контрактом, в части их соответствия условиям настоящего Контракта Государственный заказчик обязан провести экспертизу.

Во время приемки Государственный заказчик проводит экспертизу выполнения работ своими силами, либо в случаях, установленных Федеральным законом от 05 апреля 2013 года № 44-ФЗ «О контрактной системе в сфере закупок товаров, работ, услуг для обеспечения государственных и муниципальных нужд», с привлечением эксперта, экспертной организации на основании контрактов, заключенных в соответствии с Федеральным законом от 05 апреля 2013 года № 44-ФЗ «О контрактной системе в сфере закупок товаров, работ, услуг для обеспечения государственных и муниципальных нужд».

Для проведения экспертизы выполненной Работы Государственный заказчик, эксперты, экспертные организации имеют право запрашивать Подрядчика дополнительные материалы, относящиеся к условиям исполнения настоящего Контракта и отдельным этапам исполнения настоящего Контракта. Результаты такой экспертизы оформляются в виде заключения.

При приемке работ Государственный заказчик:

- проверяет соответствие выполненных Работ условиям настоящего Контракта;
- проводит анализ документов, представленных Подрядчиком на предмет соответствия их оформлению требованиям законодательства Российской Федерации и условиям настоящего Контракта;
- при необходимости запрашивает от Подрядчика недостающие документы;
- осуществляет иные действия для всесторонней оценки (проверки) соответствия выполненных Работ условиям настоящего Контракта и требованиям законодательства Российской Федерации.

4.5. В случае установления в ходе приемки выполненных работ их несоответствия требованиям, установленным настоящим Контрактом, Описанию объекта закупки (приложение № 1 к Контракту), Государственный заказчик направляет в адрес Подрядчика заключение, в котором указываются все выявленные недостатки с указанием срока их устранения. Подрядчик обязан произвести необходимые исправления без дополнительной оплаты в пределах цены настоящего Контракта.

4.6. В случае если Подрядчик в течение 10 (десяти) рабочих дней не устранит выявленные недостатки, Государственный заказчик вправе обратиться с предложением о расторжении настоящего Контракта и потребовать полного возмещения убытков.

4.7. Устранение Подрядчиком в установленные сроки выявленных Государственным заказчиком недостатков не освобождает его от уплаты штрафных санкций, предусмотренных настоящим Contractом.

4.8. Право собственности на результат выполненных Работ переходит к Государственному заказчику с момента подписания акта о приемке выполненных работ по настоящему Contractу. Подрядчик не вправе сообщать какую-либо информацию, ставшую ему известной при исполнении настоящего Contractа, третьим лицам без согласия Государственного заказчика.

4.9. Государственный заказчик вправе отказаться от приемки Работ в случае обнаружения недостатков, которые не могут быть устранены в срок, превышающий срок выполнения Работ, установленный пунктом 1.4. настоящего Contractа.

В случае досрочного выполнения Подрядчиком Работ и отсутствия замечаний, Государственный заказчик вправе принять Работы и документы к оплате и подписать их в порядке, установленном настоящим Contractом.

4.10. Государственный заказчик вправе отказаться от приемки результатов Работ в случае обнаружения недостатков, которые являются существенными и не могут быть устранены Подрядчиком в сроки, согласованные с Государственным заказчиком.

4.11. Работы, выполненные Подрядчиком с отклонениями от требований условий настоящего Contractа, Описанию объекта закупки (приложение № 1 к настоящему Contractу), с нарушениями требований законодательства Российской Федерации в сфере объектов культурного наследия и иных обязательных норм и правил, с иными недостатками, не подлежат оплате до устранения Подрядчиком обнаруженных недостатков Работ.

4.12. При возникновении между Государственным заказчиком и Подрядчиком спора по поводу недостатков выполненной Работы или их причин по требованию любой из Сторон должна быть назначена экспертиза. Расходы по проведению экспертизы несёт Подрядчик.

5. КАЧЕСТВО ВЫПОЛНЕНИЯ РАБОТ

5.1. Качество выполняемых Работ должно удовлетворять требованиям действующих нормативных документов, а также требованиям, предъявляемым к выполнению работ, указанных в настоящем Contractе.

5.2. Подрядчик гарантирует:

- а) качество выполнения Работ в соответствии с условиями настоящего Contractа, описания объекта закупки (приложение 1 к Contractу);
- б) своевременное устранение недостатков и нарушений, выявленных при приемке выполненных Работ и в течение гарантийного срока.

5.3. Для участия в составлении списка недостатков и нарушений, согласования порядка и сроков их устранения Подрядчик обязан командировать своего представителя не позднее 3 дней со дня получения письменного извещения Государственного заказчика.

5.4. Государственный заказчик вправе самостоятельно либо с привлечением третьих лиц устранить дефекты (недостатки) за свой счет, с последующим возмещением своих расходов на устранение дефектов (недостатков) Подрядчиком. Подрядчик возмещает расходы Государственного заказчика на устранение дефектов (недостатков) в течение 20 (двадцати) календарных дней со дня получения соответствующего уведомления Государственного заказчика.

6. ОБЕСПЕЧЕНИЕ ИСПОЛНЕНИЯ ОБЯЗАТЕЛЬСТВ

6.1. В целях обеспечения исполнения своих обязательств по Contractу Подрядчик предоставляет Государственному заказчику обеспечение исполнения обязательств по Contractу в одной из следующих форме на выбор:

- 6.1.1. Безотзывная банковская гарантия.

6.1.1.1. Безотзывная банковская гарантия должна соответствовать требованиям, установленным действующим законодательством Российской Федерации.

6.1.1.2. Безотзывная банковская гарантия должна быть предоставлена банком, соответствующим требованиям, установленным Правительством Российской Федерации.

6.1.1.3. В безотзывной банковской гарантии в обязательном порядке должна быть указана сумма, в пределах которой банк гарантирует исполнение всех обязательств по настоящему Контракту, обязательства принципала, надлежащее исполнение которых обеспечивается банковской гарантией, обязанность гаранта уплатить Государственному заказчику неустойку в размере 0,1 процента денежной суммы, подлежащей уплате, за каждый день просрочки; условие, согласно которому исполнением обязательств гаранта по банковской гарантии является фактическое поступление денежных сумм на счет, на котором в соответствии с законодательством Российской Федерации учитываются операции со средствами, поступающими заказчику; срок действия банковской гарантии; отлагательное условие, предусматривающее заключение Контракта предоставления банковской гарантии по обязательствам принципала, возникшим из Контракта при его заключении, в случае предоставления банковской гарантии в качестве обеспечения исполнения Контракта; условие о праве Заказчика на беспорочное списание денежных средств со счета гаранта, если гарантом в срок не более чем пять рабочих дней не исполнено требование Заказчика об уплате денежной суммы по банковской гарантии, направленное до окончания срока действия банковской гарантии; установленный Правительством Российской Федерации перечень документов, предоставляемых Государственным заказчиком банку одновременно с требованием об осуществлении уплаты денежной суммы по банковской гарантии.

6.1.1.4. Ответственность гаранта перед Бенефициаром за невыполнение или ненадлежащее выполнение гарантом обязательства по гарантии не ограничивается суммой, на которую выдана гарантия.

6.1.1.5. Безотзывная банковская гарантия должна содержать указание на Контракт, включая указание на стороны Контракта, предмет Контракта и ссылки на основание заключения Контракта, указанное в преамбуле настоящего Контракта.

6.1.1.6. Безотзывная банковская гарантия должна содержать указание на согласие банка с тем, что изменения и дополнения, внесенные в Контракт, не освобождают его от обязательств по соответствующей безотзывной банковской гарантии.

6.1.1.7. Безотзывная банковская гарантия должна обеспечивать обязательство принципала по возврату средств, авансированных Государственным заказчиком на выполнение работ по Контракту в случае расторжения Контракта по основаниям, предусмотренным гражданским законодательством.

6.1.1.8. Срок действия банковской гарантии должен превышать предусмотренный контрактом срок исполнения обязательств, которые должны быть обеспечены такой банковской гарантией, не менее чем на один месяц, в т.ч. в случае его изменения в соответствии со ст. 95 Федерального закона № 44-ФЗ от 05.04.2013г «О контрактной системе в сфере закупок товаров, работ, услуг для обеспечения государственных и муниципальных нужд».

6.1.1.9. Безотзывная банковская гарантия должна предусматривать подсудность споров и разногласий между Бенефициаром и Гарантом Арбитражному суду г. Санкт-Петербурга и Ленинградской области.

6.1.1.10. В случае предоставления нового обеспечения исполнения контракта возврат банковской гарантии заказчиком гаранту, предоставившему указанную банковскую гарантию, не осуществляется, взыскание по ней не производится.

6.1.1.11. В случае отзыва в соответствии с законодательством Российской Федерации у банка, предоставившего банковскую гарантию в качестве обеспечения исполнения контракта, лицензии на осуществление банковских операций предоставить новое обеспечение исполнения контракта не позднее одного месяца со дня надлежащего уведомления заказчиком поставщика (подрядчика, исполнителя) о необходимости

предоставить соответствующее обеспечение. Размер такого обеспечения может быть уменьшен в порядке и случаях, которые предусмотрены частями 7, 7.1, 7.2 и 7.3 статьи 96 Федерального закона № 44-ФЗ от 05.04.2013г «О контрактной системе в сфере закупок товаров, работ, услуг для обеспечения государственных и муниципальных нужд». За каждый день просрочки исполнения поставщиком (подрядчиком, исполнителем) обязательства, предусмотренного настоящей частью, начисляется пеня в размере, определенном в порядке, установленном в соответствии с частью 7.6. настоящего Контракта.

6.1.2. Внесение денежных средств на указанный Государственным заказчиком счет.

6.1.2.1. Денежные средства, вносимые в обеспечение исполнения Контракта, должны быть перечислены в размере, установленном в пункте 6.2. настоящего Контракта, на банковский счет по следующим реквизитам:

Лицевой Счет: 06660932001

БИК: 014106101

Банк: УФК по Ленинградской области г Санкт-Петербург

к/сч: 40102810745370000006

Счет УФК: 03222643410000004500

В поле «Получатель» - Комитет финансов Ленинградской области (Государственное казенное учреждение Ленинградской области «Дирекция по сохранению объектов культурного наследия»).

В поле «Назначение платежа» в первых 11 символах поля указывается номер лицевого счета 06660932001 и без пробела символ «;» (точка с запятой), затем текстовая часть назначения платежа (обеспечение исполнения контракта (договора) и т.д.). Факт внесения денежных средств в обеспечение исполнения Контракта подтверждается платежным поручением с отметкой банка об оплате (квитанцией в случае наличной формы оплаты, оригинальной выпиской из банка в случае, если перевод денежных средств осуществляется при помощи системы «банк-клиент»).

6.1.2.2. Денежные средства возвращаются Подрядчику Государственным заказчиком, в том числе части этих денежных средств в случае уменьшения размера обеспечения исполнения контракта. Срок возврата таких денежных средств не должен превышать тридцать дней с даты исполнения Подрядчиком обязательств.

6.2. Размер обеспечения исполнения обязательств по Контракту составляет 3 168 000 (три миллиона сто шестьдесят восемь тысяч) рублей 00 копеек.

6.2.1. Размер обеспечения исполнения обязательств по Контракту составляет 10 (десять) процентов начальной (максимальной) цены Контракта. В случае, если предложенная в заявке участника закупки цена снижена на двадцать пять и более процентов по отношению к начальной (максимальной) цене контракта, участник закупки, с которым заключается контракт, предоставляет обеспечение исполнения контракта с учетом положений статьи 37 Федерального закона № 44-ФЗ от 05.04.2013г «О контрактной системе в сфере закупок товаров, работ, услуг для обеспечения государственных и муниципальных нужд».

6.3. Обеспечение исполнения обязательств должно покрывать все случаи неисполнения или ненадлежащего исполнения Подрядчиком своих обязательств по настоящему Контракту, а также содержать условие об обеспечении обязательства Подрядчика по возврату средств, авансированных Заказчиком Подрядчику на выполнение работ по Контракту.

6.4. В случае невыполнения Работ по настоящему Контракту в указанный в Контракте срок Подрядчик обязуется за две недели до окончания срока действия обеспечения исполнения обязательств по настоящему Контракту переоформить его на срок, превышающий не менее чем на один месяц, срок, указанный в заключении Государственного заказчика об отказе в приемке выполненных Работ по Контракту.

6.5. В ходе исполнения контракта Подрядчик вправе изменить способ обеспечения исполнения контракта и (или) предоставить заказчику взамен ранее предоставленного обеспечения исполнения контракта новое обеспечение исполнения контракта, размер

которого может быть уменьшен в порядке и случаях, которые предусмотрены частями 7.2 и 7.3 статьи 96 Федерального закона № 44-ФЗ от 05.04.2013г «О контрактной системе в сфере закупок товаров, работ, услуг для обеспечения государственных и муниципальных нужд». Поставщик (подрядчик, исполнитель) вправе изменить способ обеспечения гарантийных обязательств и (или) предоставить заказчику взамен ранее предоставленного обеспечения гарантийных обязательств новое обеспечение гарантийных обязательств.

6.6. Государственный заказчик возвращает Подрядчику обеспечение исполнения Контракта, в том числе части этих денежных средств в случае уменьшения размера обеспечения исполнения контракта в соответствии с частями 7,7.1, 7.2 ст. 96 Федерального закона № 44-ФЗ от 05.04.2013г «О контрактной системе в сфере закупок товаров, работ, услуг для обеспечения государственных и муниципальных нужд» в течение 30 (тридцати) дней с даты исполнения Подрядчиком обязательств, предусмотренных настоящим Контрактом.

6.7. Расходы за предоставляемое Подрядчиком обеспечение исполнения обязательств по Контракту лежат на Подрядчике.

7. ОТВЕТСТВЕННОСТЬ СТОРОН

7.1. За неисполнение или ненадлежащее исполнение своих обязательств по настоящему Контракту Стороны несут ответственность в соответствии с законодательством Российской Федерации.

7.2. . За ненадлежащее исполнение Подрядчиком обязательств, предусмотренных настоящим Контрактом, в том числе существенных условий настоящего Контракта, размер ответственности определяется в соответствии с Постановлением Правительства РФ от 30 августа 2017 г. № 1042 «Об утверждении Правил определения размера штрафа, начисляемого в случае ненадлежащего исполнения заказчиком, неисполнения или ненадлежащего исполнения Подрядчиком обязательств, предусмотренных контрактом (за исключением просрочки исполнения обязательств заказчиком, поставщиком (подрядчиком, исполнителем), о внесении изменений в постановление Правительства Российской Федерации от 15 мая 2017 г. № 570 и признании утратившим силу постановления Правительства Российской Федерации от 25 ноября 2013 г. № 1063».

7.3. За каждый факт неисполнения или ненадлежащего исполнения Подрядчиком обязательств, предусмотренных контрактом, за исключением просрочки исполнения обязательств (в том числе гарантийного обязательства), предусмотренных контрактом, размер штрафа составляет 1 550 000 руб. 00 коп.¹

7.3.1. За каждый факт неисполнения или ненадлежащего исполнения Подрядчиком обязательств, предусмотренных контрактом, заключенным с победителем закупки (или с иным участником закупки в случаях, установленных Федеральным законом № 44-ФЗ от 05.04.2013г), предложившим наиболее высокую цену за право заключения контракта, за исключением просрочки исполнения обязательств (в том числе гарантийного обязательства), предусмотренных контрактом, размер штрафа устанавливается в следующем порядке:

а) в случае, если цена контракта не превышает начальную (максимальную) цену контракта:

10 процентов начальной (максимальной) цены контракта, если цена контракта не превышает 3 млн. рублей;

5 процентов начальной (максимальной) цены контракта, если цена контракта составляет от 3 млн. рублей до 50 млн. рублей (включительно);

¹ В соответствии со статьей 34 Федерального закона от 05.04.2013 № 44-ФЗ, размер штрафа устанавливается контрактом в порядке, установленном Постановлением Правительства Российской Федерации от 30.08.2017 года № 1042 в следующем порядке:

а) 10 процентов цены контракта (этапа) в случае, если цена контракта (этапа) не превышает 3 млн. рублей;

б) 5 процентов цены контракта (этапа) в случае, если цена контракта (этапа) составляет от 3 млн. рублей до 50 млн. рублей (включительно);

б) в случае, если цена контракта превышает начальную (максимальную) цену контракта:

10 процентов цены контракта, если цена контракта не превышает 3 млн. рублей;

5 процентов цены контракта, если цена контракта составляет от 3 млн. рублей до 50 млн. рублей (включительно);

7.4. За каждый факт неисполнения или ненадлежащего исполнения Подрядчиком обязательства, предусмотренного Контрактом, которое не имеет стоимостного выражения, размер штрафа устанавливается (при наличии в Контракте таких обязательств) в размере 5 000 (пять тысяч) рублей 00 копеек².

7.5. За каждый факт неисполнения Государственным заказчиком обязательств, предусмотренных Контрактом, за исключением просрочки исполнения обязательств, предусмотренных Контрактом, размер штрафа устанавливается в размере 5 000 (пять тысяч) рублей 00 копеек³.

7.6. Пени начисляется за каждый день просрочки исполнения Подрядчиком обязательства, предусмотренного Контрактом, начиная со дня, следующего после дня истечения установленного контрактом срока исполнения обязательства, и устанавливается контрактом в размере одной трехсотой действующей на дату уплаты пени ключевой ставки Центрального банка Российской Федерации от цены контракта (отдельного этапа исполнения контракта), уменьшенной на сумму, пропорциональную объему обязательств, предусмотренных Контрактом (соответствующим отдельным этапом исполнения Контракта) и фактически исполненных Подрядчик, за исключением случаев, если законодательством Российской Федерации установлен иной порядок начисления пени.

7.7. В случае просрочки исполнения Государственным заказчиком обязательств, предусмотренных контрактом, а также в иных случаях неисполнения или ненадлежащего исполнения заказчиком обязательств, предусмотренных Контрактом, поставщик (подрядчик, исполнитель) вправе потребовать уплаты неустоек (штрафов, пеней). Пени начисляется за каждый день просрочки исполнения обязательства, предусмотренного Контрактом, начиная со дня, следующего после дня истечения установленного контрактом срока исполнения обязательства. Такая пеня устанавливается контрактом в размере одной трехсотой действующей на дату уплаты пеней ключевой ставки Центрального банка Российской Федерации от не уплаченной в срок суммы.

7.8. Общая сумма начисленных штрафов за неисполнение или ненадлежащее исполнение Подрядчиком обязательств, предусмотренных контрактом, не может превышать цену Контракта.

7.9. Общая сумма начисленных штрафов за ненадлежащее исполнение Государственным заказчиком обязательств, предусмотренных Контрактом, не может превышать цену Контракта.

7.10. Стороны настоящего Контракта освобождаются от уплаты неустойки (штрафа, пеней), если докажут, что просрочка исполнения соответствующего обязательства произошла вследствие непреодолимой силы или по вине другой Стороны.

7.11. Уплата Сторонами неустойки (штрафов, пени) не освобождает Сторону от исполнения обязательств по Контракту.

² В соответствии со статьей 34 Федерального закона от 05.04.2013 № 44-ФЗ, размер штрафа устанавливается контрактом в порядке, установленном Постановлением Правительства Российской Федерации от 30.08.2017 года № 1042 в следующем порядке:

а) 1000 рублей, если цена контракта не превышает 3 млн. рублей;

б) 5000 рублей, если цена контракта составляет от 3 млн. рублей до 50 млн. рублей (включительно);

Размер штрафа подлежит указанию в контракте после установления цены контракта по итогам конкурса.

³ В соответствии со статьей 34 Федерального закона от 05.04.2013 № 44-ФЗ, размер штрафа устанавливается контрактом в порядке, установленном Постановлением Правительства Российской Федерации от 30.08.2017 года № 1042 в следующем порядке:

а) 1000 рублей, если цена контракта не превышает 3 млн. рублей (включительно);

б) 5000 рублей, если цена контракта составляет от 3 млн. рублей до 50 млн. рублей (включительно);

Размер штрафа подлежит указанию в контракте после установления цены контракта по итогам конкурса.

7.12. Ответственность за достоверность и соответствие законодательству Российской Федерации сведений, указанных в представленных Подрядчиком Государственному заказчику документах, несет Подрядчик.

7.13. Пени и штрафы по желанию Государственного заказчика должны быть оплачены Подрядчиком на основании счета (счетов), выставленного Государственным заказчиком в течение пяти дней с момента его получения. Такой счет (счета) считается полученным Подрядчиком в течение 7 (семи) рабочих дней с момента отправления по адресу Подрядчика, указанному в настоящем Контракте. Государственный заказчик имеет право не оплачивать Подрядчику работы в соответствии с положениями настоящего Контракта до момента оплаты Подрядчиком выставленного счета.

В случае выставления Государственным заказчиком счета (счетов) на оплату штрафных санкций в соответствии с настоящим пунктом оформление дополнительных актов сдачи-приемки не производится.

7.14. Кроме санкций за неисполнение обязательств по Контракту виновная Сторона возмещает другой Стороне все вызванные неисполнением обязательств по настоящему Контракту непокрытые неустойками убытки.

7.15. В случае нарушения установленных Государственным Заказчиком сроков устранения обнаруженных им недостатков (дефектов) в выполненной Работе, Подрядчик уплачивает Государственному заказчику в бюджет Ленинградской области пени в размере, определенном в порядке, установленном пунктом 7.6. настоящего Контракта.

7.16. Если отступления в выполненной Работе от условий Контракта или иные недостатки результатов Работ не были устранены Подрядчиком в разумный срок или являются существенными и неустраняемыми, данные нарушения обязательств по Контракту признаются сторонами существенными. В указанных случаях Государственный заказчик вправе расторгнуть настоящий Контракт в установленном законом порядке и потребовать возмещения убытков в полной сумме сверх неустойки.

7.17. Государственный заказчик вправе вычесть сумму неустойки (штрафа, пени) рассчитанную в соответствии с условиями Контракта из суммы, подлежащей оплате Подрядчику и перечислить в установленном порядке сумму неустойки (штрафа, пени) в доход бюджета Ленинградской области.

7.18. В случае причинения вреда имуществу третьих лиц при выполнении Работ, предусмотренных настоящим Контрактом, Подрядчик обязан за свой счет устранить повреждения или возместить причинный вред в денежной форме.

7.19. Начисление всех неустоек, пеней, штрафов происходит на основании письменной претензии.

8. ИНТЕЛЛЕКТУАЛЬНАЯ СОБСТВЕННОСТЬ

8.1. Исключительные права на результаты интеллектуальной деятельности, не способные к правовой охране, полученные при выполнении настоящего Контракта, принадлежат Ленинградской области, от имени которой выступает Государственный заказчик, с даты подписания Сторонами акта приемки выполненных работ в соответствии с условиями настоящего Контракта.

8.2. Исключительные права на объекты интеллектуальной собственности, способные к правовой охране, полученные при выполнении настоящего Контракта, принадлежат Ленинградской области, от имени которой выступает Государственный заказчик, с даты подписания Сторонами акта приемки выполненных работ в соответствии с условиями настоящего Контракта.

8.3. Подрядчик обязан согласовать с Государственным заказчиком необходимость, перечень и порядок использования при выполнении работ по настоящему Контракту результатов интеллектуальной деятельности или средств индивидуализации (далее – результаты интеллектуальной деятельности), исключительные права на которые

принадлежат Государственному заказчику.

8.4. Каждая Сторона остается единственным владельцем исключительных прав на результаты интеллектуальной деятельности, принадлежащие Стороне до подписания настоящего Контракта и предоставляемые такой Стороной другой Стороне для целей выполнения условий настоящего Контракта.

8.5. Права на результаты интеллектуальной деятельности способные к правовой охране в качестве объекта интеллектуальной собственности (изобретения, полезные модели или промышленные образцы) включая программы для ЭВМ и (или) базы данных и секреты производства (ноу-хау), созданные при выполнении условий настоящего Контракта, в том числе на те результаты, создание которых по настоящему Контракту прямо не предусматривалось, принадлежат Государственному заказчику.

8.6. Государственный заказчик самостоятельно определяет целесообразность патентования, регистрации или сохранения в коммерческой тайне вышеуказанных результатов интеллектуальной деятельности, и необходимость совершения действий для получения охранных документов на результаты интеллектуальной деятельности на территории Российской Федерации. Государственный заказчик гарантирует неразглашение этих результатов до принятия соответствующего решения о регистрации прав на результаты интеллектуальной деятельности, подлежащие охране.

8.7. Государственный заказчик вправе использовать и распоряжаться всеми видами документации, разработанной и выпущенной при исполнении настоящего Контракта. Права на указанную документацию и другие материальные объекты, полученные при выполнении работ, переходят к Государственному заказчику с даты подписания Сторонами акта приемки выполненных работ в соответствии с условиями настоящего Контракта.

8.8. Подрядчик сохраняет право включать сведения о выполнении Работ по настоящему Контракту в свои маркетинговые и рекламные материалы, в случае, если Государственный заказчик даст письменное согласие об этом.

8.9. Подрядчик гарантирует, что никакая документация или материалы, использованные для выполнения Работ по настоящему Контракту, переданная Государственному заказчику, не нарушают авторского или иного права третьих лиц и, что на момент передачи Государственному заказчику все права на результат Работ, никому не переданы полностью или частично.

Подрядчик гарантирует, что к Государственному заказчику не могут быть предъявлены какие-либо требования о выплате третьим лицам вознаграждения за использование результатов Работ по настоящему Контракту, исключительные права на которые в полном объеме переданы Государственному заказчику, а также результатов интеллектуальной деятельности, использованных в составе переданной документации.

8.10. Представление или рассылка Государственным заказчиком любых документов, подготовленных Подрядчиком в рамках исполнения настоящего Контракта, в ответ на официальные запросы государственных органов управления и других организаций, связанных с интерактивным мультимедийным разделом в рамках портала Культура.рф, посвященный памятникам культурного наследия, не рассматриваются как ущемление прав Подрядчика.

8.11. Подрядчику запрещается использование сведений, предоставленных ему Государственным заказчиком, для любых других целей, кроме определенных в настоящем Контракте. Государственный заказчик со своей стороны обязуется сохранять полную конфиденциальность о методах и способах реализации Подрядчиком контрактных обязательств.

8.12. Подрядчик гарантирует, что выполненные по Контракту работы и полученные результаты не нарушают интеллектуальных прав (авторских, патентных и иных интеллектуальных прав) третьих лиц на территории Российской Федерации.

8.13. Подрядчик несет имущественную ответственность за нарушение интеллектуальных прав (авторских, патентных и иных интеллектуальных прав) третьих лиц.

В случае возникновения претензий или исков, предъявленных Государственному заказчику со стороны третьих лиц на территории Российской Федерации, вызванных нарушением их интеллектуальных прав (авторских, патентных и иных интеллектуальных прав), в связи с выполнением Подрядчиком обязательств по настоящему Контракту, Государственный заказчик немедленно информирует об этом Подрядчика; проводит предварительные переговоры с третьей стороной; обеспечивает Подрядчику возможность провести за счет Подрядчика любые мероприятия по урегулированию претензий, исков и судебных разбирательств.

8.14. Подрядчик обязуется урегулировать такие претензии своими силами и за свой счёт, а также возместить Государственному заказчику все убытки, вызванные нарушением Подрядчиком интеллектуальных прав (авторских, патентных и иных интеллектуальных прав) третьих лиц на территории Российской Федерации.

8.15. По просьбе Подрядчика урегулирование таких претензий может осуществить Государственный заказчик, в этом случае Подрядчик оплатит Государственному заказчику все расходы, связанные с урегулированием вышеуказанных нарушений, а также возместит Государственному заказчику все убытки, вызванные нарушением Подрядчиком интеллектуальных прав (авторских, патентных и иных интеллектуальных прав) третьих лиц на территории Российской Федерации.

9. ОБСТОЯТЕЛЬСТВА НЕПРЕОДОЛИМОЙ СИЛЫ

9.1. Виновная Сторона освобождается от ответственности за частичное или полное неисполнение обязательств по Контракту, если докажет, что надлежащее исполнение ей обязательств по Контракту оказалось невозможным вследствие обстоятельств непреодолимой силы. Обстоятельства непреодолимой силы определяются в соответствии с Гражданским Кодексом РФ.

9.2. Сообщение о форс-мажорных обстоятельствах должно быть выслано немедленно и при любых условиях в течение 10 (Десяти) дней после их наступления или получения об этом информации сообщаемой Стороной. В течение последующих 10 (Десяти) дней другой Стороне Государственного контракта необходимо выслать в письменном виде подробное разъяснение о возникшем препятствии и возможностях продолжать выполнение обязательств.

9.3. Даты возникновения и окончания обстоятельств непреодолимой силы, их описание и последствия для Сторон фиксируются в специальном акте, который подписывают Стороны.

9.4. Сроки начала и окончания выполнения условий Контракта могут быть сдвинуты на срок действия обстоятельств непреодолимой силы, указанный в специальном акте.

9.5. Если обстоятельства непреодолимой силы или их последствия будут длиться более 6 месяцев, то заинтересованная Сторона вправе требовать досрочного расторжения Государственного контракта, и в таком случае ни одна из Сторон не будет иметь права требовать от другой Стороны возмещения возможных убытков.

10. СРОК ДЕЙСТВИЯ ГОСУДАРСТВЕННОГО КОНТРАКТА

10.1. Настоящий Контракт вступает в силу с момента подписания его Сторонами и действует до полного исполнения принятых Сторонами обязательств по настоящему Контракту, но не позднее 31 декабря 2022 года.

10.2. Окончание срока действия Контракта не влечет прекращение обязательств Сторон по Контракту. Контракт признается действующим до момента окончания исполнения Сторонами в полном объеме обязательств, предусмотренных настоящим Контрактом.

11. ПОРЯДОК ИЗМЕНЕНИЯ И РАСТОРЖЕНИЯ ГОСУДАРСТВЕННОГО КонтРАКТА

11.1. При исполнении настоящего Контракта изменение его условий не допускается, за исключением случаев, прямо предусмотренных статьей 95 Федерального закона от 05.04.2013 года № 44-ФЗ «О контрактной системе в сфере закупок товаров, работ, услуг для обеспечения государственных и муниципальных нужд».

11.2. Любые изменения и дополнения к настоящему Контракту имеют силу только в том случае, если они оформлены в письменном виде и подписаны обеими Сторонами.

11.3. Изменение существенных условий настоящего Контракта при его исполнении не допускается, за исключением их изменения по соглашению Сторон в следующих случаях:

11.3.1. При снижении цены настоящего Контракта без изменения предусмотренных настоящим Контрактом объема выполняемых Работ, качества выполняемых Работ и иных условий настоящего Контракта.

11.3.2. В случаях, предусмотренных пунктом 6 статьи 161 Бюджетного кодекса Российской Федерации, при уменьшении ранее доведенных до Государственного заказчика как получателя бюджетных средств лимитов бюджетных обязательств. При этом Государственный заказчик в ходе исполнения настоящего Контракта обеспечивает согласование новых условий контракта, в том числе цены и (или) сроков исполнения контракта и (или) объема услуг, предусмотренных контрактом.

В связи с уменьшением лимитов бюджетных обязательств сокращение объема Работы при уменьшении цены настоящего Контракта осуществляется в соответствии с Постановлением Правительства РФ от 28 ноября 2013 года № 1090 «Об утверждении методики сокращения количества товаров, объемов работ или услуг при уменьшении цены контракта».

Изменение настоящего Контракта в связи с уменьшением лимитов бюджетных обязательств осуществляется исходя из соразмерности изменения цены настоящего Контракта и объема работы.

11.3.3. В иных случаях, прямо предусмотренных статьей 95 Федерального закона от 05.04.2013 № 44-ФЗ «О контрактной системе в сфере закупок товаров, работ, услуг для обеспечения государственных и муниципальных нужд» при изменении существенных условий Контракта.

11.4. Настоящий Контракт может быть досрочно расторгнут по соглашению Сторон, по решению суда, в случае одностороннего отказа Стороны Контракта от исполнения Контракта в соответствии с гражданским законодательством и Федеральным законом от 05.04.2013 года № 44-ФЗ «О контрактной системе в сфере закупок товаров, работ, услуг для обеспечения государственных и муниципальных нужд».

11.5. В случаях расторжения Контракта по соглашению Сторон Контракт прекращает своё действие со дня, когда Стороны достигли соглашения о расторжении заключенного между ними Контракта.

11.6. Решение Государственного заказчика об одностороннем отказе от исполнения настоящего Контракта не позднее чем в течение трех рабочих дней с даты принятия указанного решения, размещается в единой информационной системе и направляется Подрядчику по почте заказным письмом с уведомлением о вручении по адресу Подрядчика, указанному в настоящем Контракте, а также телеграммой, либо посредством факсимильной связи, либо по адресу электронной почты, либо с использованием иных средств связи и доставки, обеспечивающих фиксирование такого уведомления и получение Государственным заказчиком подтверждения о его вручении Подрядчику. Выполнение Государственным заказчиком требований настоящего пункта считается надлежащим уведомлением Подрядчика об одностороннем отказе от исполнения настоящего Контракта. Датой такого надлежащего уведомления признается дата получения Государственным заказчиком подтверждения о вручении Подрядчику указанного уведомления либо дата

получения Государственным заказчиком информации об отсутствии Подрядчика по его адресу, указанному в настоящем Контракте. При невозможности получения указанных подтверждения либо информации датой такого надлежащего уведомления признается дата по истечении тридцати дней с даты размещения решения Государственного заказчика об одностороннем отказе от исполнения настоящего Контракта в единой информационной системе.

11.7. Решение Государственного заказчика об одностороннем отказе от исполнения настоящего Контракта вступает в силу и настоящий Контракт считается расторгнутым через 10 (десять) дней с даты надлежащего уведомления Государственным заказчиком Подрядчика об одностороннем отказе от исполнения настоящего Контракта.

11.8. Государственный заказчик обязан отменить не вступившее в силу решение об одностороннем отказе от исполнения настоящего Контракта, если в течение десятидневного срока с даты надлежащего уведомления Подрядчика о принятом решении об одностороннем отказе от исполнения настоящего Контракта устранено нарушение условий настоящего Контракта, послужившее основанием для принятия указанного решения, а также Государственному заказчику компенсированы затраты на проведение экспертизы в соответствии с частью 10 статьи 95 Федерального закона от 05.04.2013 № 44-ФЗ «О контрактной системе в сфере закупок товаров, работ, услуг для обеспечения государственных и муниципальных нужд». Данное правило не применяется в случае повторного нарушения Подрядчиком условий настоящего Контракта, которые в соответствии с гражданским законодательством являются основанием для одностороннего отказа Государственного заказчика от исполнения настоящего Контракта.

11.9. Последствия расторжения Контракта определяются взаимным соглашением Сторон или судом по требованию любой из сторон Контракта.

11.10. Государственный заказчик вправе обратиться в суд в установленном действующим законодательством Российской Федерации порядке с требованием о расторжении настоящего Контракта в следующих случаях:

11.10.1. При существенном нарушении условий настоящего Контракта Подрядчиком.

11.10.2. Нарушения Подрядчиком сроков выполнения Работ, установленных пунктом 1.4. Контракта, более чем на 10 (десять) рабочих дней.

11.10.3. Установления факта проведения ликвидации Подрядчика – юридического лица или наличия решения арбитражного суда о признании Подрядчика банкротом и открытии в отношении него конкурсного производства.

11.10.4. Установления факта приостановления деятельности Подрядчика в порядке, предусмотренном Кодексом Российской Федерации об административных правонарушениях.

11.10.5. Наличия у Подрядчика задолженности по начисленным налогам, сборам и иным обязательным платежам в бюджеты любого уровня или государственные внебюджетные фонды за прошедший календарный год, размер которой превышает 25% (двадцать пять процентов) балансовой стоимости активов Подрядчика по данным бухгалтерской отчетности за последний завершенный отчетный период, при условии, что Подрядчик не обжалует наличие указанной задолженности в соответствии с законодательством Российской Федерации.

11.10.6. Если Подрядчик выполняет Работы настолько медленно, что окончание их выполнения к сроку, установленному настоящим Контрактом, становится явно невозможным.

11.10.7. Неисполнения Подрядчиком требования Государственного заказчика в установленный срок устранить недостатки выполняемых Работ, выявленных Государственным заказчиком во время выполнения работ, в течение 10 (десяти) рабочих дней со дня предъявления такого требования.

11.10.8. Неисполнения Подрядчиком требования Государственного заказчика устранить недостатки выполненных Работ в срок, установленный в заключении.

11.10.9. Если результаты выполненных Работ имеют существенные или неустраняемые

недостатки, которые невозможно устранить в установленный Государственным заказчиком срок.

11.11. Сторона, которой направлено предложение о расторжении Контракта по соглашению сторон, должна дать письменный ответ по существу в срок не позднее 5 (пяти) календарных дней с даты его получения.

11.12. В случае отказа расторгнуть Контракт по соглашению сторон рассмотрение дела в арбитражном суде осуществляется в порядке главы 29 АПК РФ в следующих случаях:
 нарушения больше 2 раз сроков выполнения Работ более чем на 5 (пять) дней;
 наличия более 2 заключений по качеству Работ.

Указанные нарушения являются существенным нарушением условий Контракта.

11.13. При расторжении Контракта Государственный заказчик обязан:

11.13.1. Принять фактически выполненные Подрядчиком на момент расторжения настоящего Контракта Работы надлежащего качества.

11.13.2. Оплатить Подрядчику в течение 15 (пятнадцати) рабочих дней с момента оформления акта о приемке выполненных работ фактически выполненные Подрядчиком Работы надлежащего качества.

11.14. Уплата Подрядчиком неустойки или применение иной формы ответственности не освобождает его от исполнения обязательств по настоящему Контракту.

11.15. Стороны обязаны урегулировать все вопросы по взаимным расчетам до момента расторжения настоящего Контракта по соглашению Сторон.

11.16. Реорганизация Государственного заказчика или Подрядчика не является основанием для расторжения настоящего Контракта. Обязательства по настоящему Контракту, в установленном законодательством Российской Федерации порядке, переходят к правопреемнику Государственного заказчика или Подрядчика.

12. ПОРЯДОК РАЗРЕШЕНИЯ СПОРОВ

12.1. Спорные вопросы, возникающие в ходе исполнения настоящего Контракта, разрешаются между Сторонами с соблюдением претензионного порядка. Срок ответа на претензию – 10 (десять) дней с момента ее получения.

12.2. Споры, по которым Стороны не достигли соглашения, рассматриваются в Арбитражном суде г. Санкт-Петербурга и Ленинградской области.

13. ЗАКЛЮЧИТЕЛЬНЫЕ ПОЛОЖЕНИЯ

13.1. В случае необходимости Подрядчик самостоятельно регулирует все вопросы, связанные с соблюдением авторских и смежных прав третьих лиц и выплатой авторского вознаграждения, возникающие в процессе исполнения обязательств по настоящему государственному контракту. В случае возникновения претензий к Государственному заказчику со Стороны авторов, правообладателей и иных третьих лиц по поводу нарушения использования авторских прав, Подрядчик обязуется самостоятельно и за свой счет урегулировать такие претензии.

13.2. При исполнении настоящего Контракта не допускается перемена Подрядчика, за исключением случаев, если новый Подрядчик является правопреемником Подрядчика по настоящему Контракту вследствие реорганизации юридического лица в форме преобразования, слияния или присоединения.

13.3. Любое уведомление или иное сообщение, направляемое Государственным заказчиком или Подрядчиком друг другу по настоящему Контракту, должно быть совершено в письменной форме. Такое уведомление или сообщение считается направленным надлежащим образом, если оно доставлено адресату посылным под расписку, заказным письмом или телеграммой по адресу, указанному в Контракте и за подписью полномочного лица.

13.4. Уведомления и сообщения, отсылаемые по почте, направляются на адрес Стороны, указанный в настоящем Контракте, либо по месту нахождения, указанному в ЕГРЮЛ.

13.5. Уклонение Стороны от получения почтового отправления, равно как и отсутствие Стороны по адресу, не будут расцениваться как ненадлежащее уведомление Стороны. В этом случае уведомление считается полученным в сроки, установленные почтовой организацией в качестве нормативных.

13.6. В случае перемены Государственного заказчика права и обязанности Государственного заказчика, предусмотренные настоящим контрактом, переходят к новому Государственному заказчику.

13.7. Во всем ином, не урегулированном в настоящем Контракте, Стороны будут руководствоваться нормами законодательства Российской Федерации.

13.8. Настоящий Контракт составлен и подписан в форме электронного документа. Настоящий Контракт может быть также составлен на бумажном носителе в двух экземплярах, идентичных по своему содержанию, по одному экземпляру для каждой из сторон.

14. ПРИЛОЖЕНИЯ

1. Приложение № 1 – Описание объекта закупки.
2. Приложение № 2 – Акт приема-передачи документации.
3. Приложение № 3 – Расчет цены контракта
4. Приложение № 4 – Форма Акта о выполнении обязательств по Государственному контракту

15. АДРЕСА, РЕКВИЗИТЫ И ПОДПИСИ СТОРОН:

Государственный заказчик:

ГКУ ЛО «Дирекция по сохранению объектов культурного наследия»
188641, Ленинградская обл., Всеволожский р-он, г. Всеволожск, ул. Приютинская, д.13
ИНН/КПП 4703151586/470301001
УФК по Ленинградской области (Комитет финансов ЛО, комитет по культуре Ленинградской области)
р/сч 40201810300000001022
Банк получателя: Отделение Ленинградское г. Санкт-Петербург
БИК 044106001
ОКТМО 41612101

Директор

_____ О. А. Степанов

Подрядчик:

Общество с ограниченной ответственностью «Темпл Групп» (ООО «Темпл Групп»)
ИНН 7810336065/КПП 781001001
Юридический адрес: 196070, г. Санкт-Петербург, ул. Бассейная, д. 27, литера А, пом. 1Н, офис 7; телефон/факс (812) 273-37-70;
адрес электронной почты: templegroup@mail.ru
р/с 40702810906000070179
Санкт-Петербургский филиал ПАО «Промсвязьбанк»,
к/с 30101810000000000920,
БИК 044030920
ОКПО 96797902
ОКТМО 40374000000
Дата регистрации в налоговом органе: 06.02.2015

Генеральный директор

_____ Д.А. Хрупин

Приложение № 1
к Государственному контракту № 027/2021-
ИКЭ от 08.11.2021

ОПИСАНИЕ ОБЪЕКТА ЗАКУПКИ

на проведение государственной историко-культурной экспертизы выявленных объектов культурного наследия, расположенных во Всеволожском, Волосовском, Волховском, Выборгском, Гатчинском, Кировском, Лодейнопольском, Ломоносовском, Приозерском и Тихвинском районах Ленинградской области

ОПИСАНИЕ ОБЪЕКТА ЗАКУПКИ

на проведение государственной историко-культурной экспертизы выявленных объектов культурного наследия, расположенных во Всеволожском, Волосовском, Волховском, Выборгском, Гатчинском, Кировском, Лодейнопольском, Ломоносовском, Приозерском и Тихвинском районах Ленинградской области

1. Место выполнения работ: Всеволожский, Волосовский, Волховский, Выборгский, Гатчинский, Кировский, Лодейнопольский, Ломоносовский, Приозерский и Тихвинский районы Ленинградской области

2. Объект экспертизы: выявленные объекты культурного наследия (Приложение № 1)

3. Срок выполнения работ: со дня заключения Государственного контракта до 01 ноября 2022 года.

4. Цель выполнения работ: Определение историко-культурной ценности для обоснования принятия решений о включении выявленных объектов в единый государственный реестр объектов культурного наследия (памятников истории и культуры) народов Российской Федерации (далее – Реестр), уточнения пообъектных составов, определения категорий историко-культурного значения и вида объектов культурного наследия с определением предметов охраны и границ территорий, внесение сведений о границах территорий объектов, включенных по результатам проведения государственной историко-культурной экспертизы в Единый государственный реестр недвижимости.

5. Основание для выполнения работ:

- Государственная программа Ленинградской области «Развитие культуры в Ленинградской области» утвержденная постановлением Правительства Ленинградской области от 14 ноября 2013 года N 404;

- Федеральный закон от 25 июня 2002 года № 73-ФЗ «Об объектах культурного наследия (памятниках истории и культуры) народов Российской Федерации».

- Постановление Правительства Российской Федерации от 15 июля 2009 года № 569 «Об утверждении Положения о государственной историко-культурной экспертизе».

- Областной закон Ленинградской области от 25 декабря 2015 года № 140-ОЗ «О государственной охране, сохранении, использовании и популяризации объектов культурного наследия (памятников истории и культуры) народов Российской Федерации, расположенных на территории Ленинградской области».

- Приказ Минкультуры России от 13 января 2016 года № 28 «Об утверждении порядка определения предмета охраны объекта культурного наследия, включенного в единый государственный реестр объектов культурного наследия (памятников истории и культуры) народов Российской Федерации в соответствии со статьей 64 Федерального закона от 25 июня 2002 года № 73-ФЗ «Об объектах культурного наследия (памятниках истории и культуры) народов Российской Федерации».

- Приказ Минкультуры России от 04 июня 2015 года № 1745 «Об утверждении требований к составлению проектов границ территорий объектов культурного наследия».

- Приказ от 18 июня 2007 года № П/0137 Федерального агентства кадастра объектов недвижимости, согласованный с Роскартографией (письмо от 4 июня 2007 года № 1-38-1956) «Положение о местных системах координат Роснедвижимости на субъекты Российской Федерации».

- Приказ Росреестра от 15.09.2016 № П/465, в соответствии с которым утверждены XML-схемы, используемые для формирования XML-документов. Для внесения в государственный кадастр недвижимости сведений о территориях объекта культурного наследия и зонах его охраны используется XML-схема ZoneToGKN_v05.

При этом согласно ч. 19 ст. 32 Федерального закона от 13.07.2015 № 218-ФЗ «О государственной регистрации недвижимости» Обязательным приложением к документам (содержащимся в них сведениям), направляемым в орган регистрации прав в соответствии с пунктами 12, 14 – 16 части 1, частью 15 настоящей статьи, является описание местоположения границ соответствующих территорий или зон, подготовленное в порядке, предусмотренном Федеральным законом от 18 июня 2001 года N 78-ФЗ «О землеустройстве» для описания местоположения границ объекта землеустройства.

В соответствии с п.14 Постановления Правительства РФ от 31.12.2015 № 1532 в случае утверждения (изменения) границ территории объекта культурного наследия или зон охраны объектов культурного наследия в орган регистрации прав направляются сведения, содержащие текстовое и графическое описание местоположения границ территории объекта культурного наследия, включенного в единый государственный реестр объектов культурного наследия (памятников истории и культуры) народов Российской Федерации, или его зон охраны, с перечнем координат характерных точек этих границ в системе координат, установленной для ведения Единого государственного реестра недвижимости.

б. Основные виды и объем выполняемых работ:

6.1. Исследования, сбор и подготовка сведений об объектах культурного наследия

6.1.1. Предварительные работы:

- сбор и подготовка сведений о выявленных объектах культурного наследия;
- сбор сведений о собственниках и пользователях;
- сбор сведений о наличии охранного обязательства, охранно-арендного договора или охранного договора с указанием даты, номера и организации, выдавшей охрannое обязательство;
- сбор сведений о предмете охраны выявленных объектов культурного наследия (в случае их отсутствия сформировать предложения);
- сбор сведений о территории выявленных объектов культурного наследия (в случае их отсутствия сформировать предложения).

6.1.2. Историко-архивные и библиографические исследования, сбор и подготовка сведений об основных библиографических и архивных источниках, характере (фотографии, рисунки, чертежи, негативы и т.п.) и основном месте хранения иллюстративного материала.

6.1.3. Анализ и обработка полученных данных о выявленных объектах культурного наследия, подготовка исторических справок с указанием библиографического материала, сбор и подготовка сведений о возникновении выявленных объектов культурного наследия (автор, строитель, заказчик, история создания), его изменениях, перестройках, связанных с объектом, исторических событиях, а также проведенных работах по его сохранению.

6.1.4. Подготовка описания выявленного объекта культурного наследия и его технического состояния.

6.1.5. Проведение фотофиксации с отражением точек съемки на схеме ситуационного плана и поэтажных планах для зданий (рекомендуемое разрешение 300dpi).

6.2. Разработка проектных предложений по определению границ территории и предмета охраны объекта культурного наследия.

Основными критериями, влияющими на принципы установления границ территорий объектов культурного наследия, являются:

- сохранность комплекса застройки исторического владения, в структуре которого расположен объект культурного наследия,
- историко-культурная ценность комплекса застройки исторического владения, в структуре которого расположен объект культурного наследия,
- наличие ансамблевых качеств комплекса застройки исторического владения, в структуре которого расположен объект культурного наследия.

К факторам, подлежащим учету при установлении границ территории объектов культурного наследия, относятся:

- градостроительное положение объекта культурного наследия;
- объемно-пространственная структура комплекса застройки владения;
- типологические особенности территории, ландшафтная организация исторической территории;
- особенности зрительного восприятия объекта культурного наследия;
- историческая функционально-планировочная структура территории, в том числе исторические границы владения;
- границы современного землепользования, линий градостроительного регулирования;
- особенности перспективного развития территории;
- требования современного функционального использования объекта культурного наследия.

6.2.1. Обоснование предпосылок установления границ территории объектов культурного наследия.

- анализ состояния историко-культурного потенциала территории;
- анализ действующей градостроительной документации и перспектив развития территории.

Анализ состояния историко-культурного потенциала территории включает сведения об историческом развитии территории, современном состоянии и статусе объектов культурного наследия и предусматривает:

- составление исторической справки,
- уточнение охранного статуса территории, в том числе формирование предложений по уточнению состава, наименования и адресной привязки объектов культурного наследия;
- натурное обследование территории в целях фиксации существующего состояния объекта,
- определение ценности и сохранности элементов исторической градостроительной среды.

6.2.2. Разработка проектов установления границ территорий объектов культурного наследия осуществляется на основе следующих принципов:

- приоритетная ориентация на сохранение и учет границ исторического владения в целях формирования единого земельного участка в границах исторической территории объекта культурного наследия;
- учет особенностей сложившейся структуры землепользования, современной градостроительной ситуации и перспектив градостроительного развития территории.

Результующими материалами данного раздела является проект границ территорий объектов культурного наследия, включающий:

- текстовое описание границ территории объекта культурного наследия;
- карту (схему) границ территории объекта культурного наследия, включая схему разбивки листов;
- перечень координат поворотных (характерных) точек границ территории объекта культурного наследия в системе координат, установленной для ведения государственного кадастра объектов недвижимости;
- режим использования территории объекта культурного наследия.

6.2.3. Разработка проектных предложений по определению предмета охраны объекта культурного наследия, особенностей объекта культурного наследия, изменение или утрата которых наносит ущерб историко-культурной ценности объекта культурного наследия.

Результирующими материалами данного раздела является документ в табличной форме, содержащий текстовое описание предмета охраны объекта культурного наследия (текстовая часть) и детальная фотофиксация составляющих предмета охраны (изобразительная часть):

- общие (типологические) и индивидуальные характеристики (градостроительные, композиционные, стилистические) объекта наследия (его отдельных частей и материальных элементов);

- конкретные параметры (качества) объекта наследия (его отдельных частей и материальных элементов);

- материальные элементы объекта наследия.

Критерием для включения в состав предмета охраны объекта культурного наследия является историческая подлинность (историчность) характеристик и параметров, сохранившихся исторических материальных элементов объекта, подтвержденная документально, или не вызывающая сомнений.

Если историческая подлинность каких-либо характеристик и параметров объекта в их современном состоянии вызывает сомнения или достоверно установлен факт/факты её искажения, но она не утрачена безвозвратно, вследствие чего историчность данных характеристик и параметров может быть восстановлена (воссоздана) методами научной архитектурной и/или градостроительной реставрации – в таком случае указанные характеристики и параметры фиксируются в описании предмета охраны по своему состоянию на достоверную дату, наиболее полно отражающую их историческую подлинность.

Предмет охраны объекта культурного наследия фиксируется на дату формирования учётного дела объекта и отражает состояние объекта наследия на эту дату.

Характеристики, параметры и элементы объекта наследия, недоступные для исследования, в составе указанного выше перечня не фиксируются. Они подлежат изучению и оценке.

Принятая в установленном порядке атрибуция объекта культурного наследия должна соответствовать содержанию его предмета охраны.

6.3. Подготовка информационно-архивных данных и проведение историко-культурной экспертизы с составлением заключений.

6.3.1. Подготовка информационно-архивных данных для проведения историко-культурной экспертизы выявленного объекта культурного наследия согласно Положению о государственной историко-культурной экспертизе включает:

- а) материалы, содержащие информацию о ценности объекта с точки зрения истории, археологии, архитектуры, градостроительства, искусства, науки и техники, эстетики, этнологии или антропологии, социальной культуры;

- б) фотографическое изображение объекта на момент заключения договора на проведение экспертизы;

- в) копия паспорта объекта культурного наследия (при наличии);

- г) копия охранного обязательства собственника объекта культурного наследия или пользователя указанным объектом (охранно-арендного договора, охранного договора) (при их наличии);

- д) копия решения органа государственной власти об утверждении границ территории объекта культурного наследия и правового режима земельных участков в указанных границах (при их наличии);

- е) копия документа, удостоверяющего право на объект культурного наследия и (или) земельные участки в границах его территории (при их наличии);

ж) выписка из Единого государственного реестра прав на недвижимое имущество и сделок с ним, содержащая сведения о зарегистрированных правах на объект культурного наследия и (или) земельные участки в границах его территории;

з) сведения об объекте культурного наследия и о земельных участках в границах его территории, внесенные в государственный кадастр недвижимости (копии соответствующих кадастровых выписок, паспортов, планов территории и справок) (при их наличии);

6.3.2. Проведение историко-культурной экспертизы и подготовка (составление) акта, уточняющего следующие данные:

- сведения о наименовании объекта;
- сведения о времени возникновения или дате создания объекта, датах основных изменений (перестроек) данного объекта и (или) датах связанных с ним исторических событий;

- сведения о местонахождении объекта (адрес объекта или при его отсутствии описание местоположения объекта);

- сведения о категории историко-культурного значения объекта;

- сведения о виде объекта;

- описание особенностей объекта, являющихся основаниями для включения его в Реестр и подлежащих обязательному сохранению (предмет охраны объекта культурного наследия);

- сведения о границах территории объекта культурного наследия, включая текстовое и графическое описание местоположение этих границ, перечень координат характерных точек этих границ в системе координат, установленной для ведения государственного кадастра объектов недвижимости;

- определение режима использования территории объекта культурного наследия;

- фотографическое (иное графическое) изображение объекта культурного наследия:

- для памятника – снимки общего вида, фасадов, предмета охраны данного объекта;

- для ансамбля – снимки общего вида, передающие планировочную структуру элементов и композиционные особенности ансамбля, снимки общего вида и фасадов памятников, входящих в состав ансамбля, снимки предмета охраны данного ансамбля;

- для достопримечательного места – совокупность снимков и (или) иных графических изображений, передающих планировочную структуру элементов и композиционные особенности достопримечательного места;

- техническое состояние объекта культурного наследия;

- в случае проведения работ по комплексу или ансамблю перечень объектов культурного наследия, входящих в состав ансамбля (по объектный состав).

6.3.3. Заключение экспертизы оформить в виде акта в соответствии с Постановлением Правительства РФ от 15.07.2009 № 569 «Об утверждении положения о порядке организации проведения государственной историко-культурной экспертизы» в 3-х экземплярах на бумажном носителе и в 2-х экземпляре на электронном носителе в формате переносимого документа PDF, а также электронные версии текстовых материалов в формате doc и графических материалов в формате jpg.

Услуги оказывать силами специалистов, имеющих документы, свидетельствующие об аттестации специалистов, привлеченных к проведению экспертизы, в соответствии с приказом Министерства культуры России от 26.08.2010 г. № 563.

6.4. Подготовка сведений о границах территории объекта культурного наследия, включенных по результатам проведения государственной историко-культурной экспертизы в Реестр для подачи в орган регистрации прав, содержащих текстовое и графическое описание местоположения границ территории объекта культурного наследия, с перечнем координат характерных точек этих границ в системе координат, установленной для ведения Единого государственного реестра недвижимости.

Для формирования XML-документа, содержащего данное описание, используется XML-схема TerritoryToGKN_v01, утвержденная Приказом Росреестра от 15.09.2016 № П/465.

Все необходимые документы (например, решение об установлении (изменении) границ территории объекта культурного наследия или решение о включении объекта в ЕГРОКН) подготавливаются в формате pdf. В XML-документе ZoneToGKN указывается путь к каждому файлу.

Подготовка карты (плана) Объекта – документа, отображающего в графической и текстовой формах местоположение, размер, границы объекта землеустройства и иные его характеристики. Форма карты (плана) и ее состав должен соответствовать требованиям, утвержденным постановлением Правительства Российской Федерации от 30 июля 2009 года № 621, приказом Росреестра от 15.09.2016 № П/465, постановлением Правительства РФ от 31.12.2015 № 1532. Карта (план) выполняется в формате XML.

Согласно п. 34 Постановления Правительства РФ от 31.12.2015 № 1532 документы, предоставляемые в орган регистрации прав в электронном виде, должны быть защищены от доступа лиц, не участвующих в их подготовке, обработке и получении, а также заверены усиленной квалифицированной электронной подписью подготовившего и направившего их органа. Таким образом, документы должны быть заверены двумя усиленными квалифицированными электронными подписями:

- организации, которая подготовила документы,
- органа государственной власти, принявшего решение об установлении (изменении) границ территории объекта культурного наследия или его зон охраны.

6.5 Направление документов, содержащих сведения о границах территории объектов культурного наследия, включенных по результатам проведения государственной историко-культурной экспертизы в Реестр в орган регистрации прав (филиал ФГБУ «ФКП Росреестра» по Ленинградской области) для внесения соответствующих сведений в Единый государственный реестр недвижимости. Устранение замечаний органа регистрации прав, выявленных при рассмотрении документов, в случае, если таковые поступят.

6.6. Получение официального подтверждения органа регистрации прав (филиал ФГБУ «ФКП Росреестра» по Ленинградской области) о внесении сведений о территориях объектов культурного наследия, включенных по результатам проведения государственной историко-культурной экспертизы в Реестр в Единый государственный реестр недвижимости.

7. Требования к акту экспертизы:

7.1. Государственная историко-культурная экспертиза проводится в порядке, определенном Положением о государственной историко-культурной экспертизе, утвержденным постановлением Правительства Российской Федерации от 15 июля 2009 г. № 569 «Об утверждении Положения о государственной историко-культурной экспертизе», одним экспертом, аттестованным в установленном порядке на проведение экспертизы.

7.2. По объекту экспертизы оформляется отдельный акт по результатам государственной историко-культурной экспертизы.

7.3. Акт оформляется в соответствии с Положением о государственной историко-культурной экспертизе, утвержденным постановлением Правительства Российской Федерации от 15 июля 2009 г. № 569 «Об утверждении Положения о государственной историко-культурной экспертизе».

7.4. Акт экспертизы должен содержать однозначный вывод об обоснованности (положительное заключение) или необоснованности (отрицательное заключение) включения объекта культурного наследия в реестр (в положительном заключении экспертизы указывается рекомендуемая категория историко-культурного значения объекта культурного наследия, а также излагаются особенности, определяемые как его предмет охраны).

8. Требования к согласованию акта экспертизы:

8.1. После завершения работ по оформлению Акта Подрядчик направляет Заказчику, сформированный в том Акт по результатам государственной историко-культурной

экспертизы с прилагаемыми документами. Акт предоставляется в 3-х экземплярах на бумажном носителе и в 2-х экземплярах на электронном носителе, на диске (на диске CD-R или CD-RW или USB-флеш накопителе с файловой системой FAT32).

8.2. Для принятия в установленном порядке решения на основании заключения экспертизы Заказчик передает в орган охраны объектов культурного наследия 2 экземпляра Акта с прилагаемыми документами на бумажном носителе и 1 экз. на электронном носителе.

8.2. Согласование акта экспертизы осуществляется уполномоченным органом охраны объектов культурного наследия в соответствии с порядком и сроками, определёнными Положением о государственной историко-культурной экспертизе, утверждённым постановлением Правительства Российской Федерации от 15 июля 2009 г. № 569 «Об утверждении Положения о государственной историко-культурной экспертизе».

8.3. Подрядчик в установленные сроки устраняет замечания к Акту экспертизы, поступившие от уполномоченного органа охраны объектов культурного наследия в процессе согласования.

8.4. По результатам рассмотрения Акта экспертизы уполномоченным органом охраны объектов культурного наследия принимается решение о включении либо невключении объекта экспертизы в Реестр. Данные решения направляются уполномоченным органом охраны объектов культурного наследия не позднее 3-х рабочих дней с момента их принятия Заказчику для передачи Подрядчику. Подрядчик готовит сведения о границах территории объекта культурного наследия, включенного по результатам проведения государственной историко-культурной экспертизы в Реестр и подает в орган регистрации прав для внесения соответствующих сведений в Единый государственный реестр недвижимости.

9. Требования к сведениям о границах территории объекта культурного наследия, включенного по результатам проведения государственной историко-культурной экспертизы в Реестр для подачи в орган регистрации прав.

9.1. Подготовка сведений о границах территории объектов культурного наследия для подачи в орган регистрации прав осуществляется Исполнителем в отношении объектов, включенных по результатам проведения государственной историко-культурной экспертизы в Реестр после получения от уполномоченного органа охраны объектов культурного наследия соответствующего решения.

9.2. Электронные образы документов, содержащие текстовое и графическое описание местоположения границ территории объекта культурного наследия, должны обеспечивать визуальную идентичность их бумажным оригиналам. Качество представленных электронных образов документов должно позволять в полном объеме прочитать текст документов и распознать их реквизиты. Электронный образ одного документа формируется в виде одного файла. Для сканирования документов необходимо использовать полноцветный режим с разрешением 300 dpi.

9.3. В случае, если до приемки результатов работы законодательством будут установлены иные требования к формам графического и текстового описания местоположения границ территории объекта культурного наследия, требования к точности определения координат характерных точек границ территорий объекта культурного наследия, формату электронного документа, содержащего указанные сведения, то Подрядчик подготавливает документы в установленном виде.

9.4. Документы, предоставляемые в орган регистрации прав в электронном виде, должны быть защищены от доступа лиц, не участвующих в их подготовке, обработке и получении, а также заверены усиленной квалифицированной электронной подписью Подрядчика и направившего их органа.

10. Исходные данные - материалы, предоставляемые органом охраны объектов культурного наследия:

10.1. Акт постановки на учет выявленного объекта культурного наследия и иная учетная документация органа охраны объектов культурного наследия.

10.2. Приказы о включении/невключении объекта экспертизы в Реестр (после согласования актов по результатам государственной историко-культурной экспертизы).

11. Порядок сдачи документации по результатам выполненных работ Заказчику:

11.1 Акты по результатам государственной историко-культурной экспертизы и материалы по результатам исследований формируются в том. Акты и материалы после согласования предоставляются Заказчику на бумажном носителе в 2 (двух) экземплярах и на электронном носителе на диске (CD-R, CD-RW) в 1 (одном) экземпляре.

11.2. Положительное решение регионального органа охраны объектов культурного наследия о согласии с выводами, изложенными в акте государственной историко-культурной экспертизы.

11.3. Документы, содержащие описание местоположения границ территории объектов культурного наследия, подготовленные в соответствии с требованиями, установленными действующим законодательством, передаются Заказчику в 2 экземплярах на 2-х электронных носителях (один экземпляр на CD-диске в формате pdf и XML и один экземпляр USB-флеш с файловой системой FAT32 в формате pdf).

11.4. Официальное подтверждение о внесении сведений о территориях объектов культурного наследия в реестр границ на бумажном носителе в 1 (одном) экземпляре.

Приложение к Описанию объекта закупки
 Приложение № 1 Выявленные Объекты Культурного Наследия
 Приложение № 2 График выполнения работ

Государственный заказчик:

ГКУ ЛО «Дирекция по сохранению объектов культурного наследия»

Директора

_____ О.А. Степанов

Подрядчик:

ООО «Темпл Групп»

Генеральный директор

_____ Д.А. Хрупин

Выявленные Объекты Культурного Наследия

1	Карельский укрепленный район. Передовой рубеж. Каллеловский батальонный район обороны. Артиллерийский полукапонир №14	Ленинградская область, Всеволожский район, Юкковское сельское поселение, массив Каллелово, 10,5 км северо-западнее д. Медный завод, 350 метров севернее песчаного карьера «Каллелово» (кадастровый номер ЗУ 47:07:0479004:40)	Приказ комитета по культуре Ленинградской области от 07.09.2020 № 01-03/20-241
2	Карельский укрепленный район. Агалатовский батальонный район обороны. Комплекс фортификационных сооружений в составе огневой точки ДОТ № 447 и командно-наблюдательного пункта ДОТ №458.	Ленинградская область, Всеволожский район, Агалатовское сельское поселение, 1300 м северо-западнее д. Агалатово, на землях ГУСХП «Ленинградец» (кадастровый номер ЗУ 47:07:0483001:1421).	Приказ комитета по культуре Ленинградской области от 07.09.2020 № 01-03/20-241
3	Карельский укрепленный район. Агалатовский батальонный район обороны. Комплекс фортификационных сооружений в составе огневой точки ДОТ № 441 и командно-наблюдательного пункта совмещенного с огневой точкой ДОТ №468.	Ленинградская область, Всеволожский район, Агалатовское сельское поселение, 400 м северо-восточнее ЗУ 47:07:0483001:19, на землях ГУСХП «Ленинградец» (кадастровый номер ЗУ 47:07:0483001:151).	Приказ комитета по культуре Ленинградской области от 07.09.2020 № 01-03/20-241
4	Петроградский укрепрайон. Карельский сектор. Бетонное убежище с открытой пулеметной установкой.	Ленинградская область, Всеволожский район, д. Верхние Осельки, ул. Ленинградская, уч.№12а (кадастровый номер ЗУ 47:07:0115009:7), между западной границей участка и ул. Ленинградская.	Приказ комитета по культуре Ленинградской области от 07.09.2020 № 01-03/20-241

5	Карельский укрепленный район. Елизаветинский батальонный район обороны. Экспериментальный район Охта. Орудийно-пулеметная долговременная огневая точка ДОТ №05	Ленинградская область, Всеволожский район, Агалатовское сельское поселение, массив Агалатово, 2,8 км северо-западнее д. Елизаветинка, южнее территории войсковой части (кадастровый номер ЗУ 47:07:0161001:1).	Приказ комитета по культуре Ленинградской области от 07.09.2020 № 01-03/20-241
6	Карельский укрепленный район. Лемболовский батальонный район обороны. Комплекс фортификационных сооружений в составе огневых точек ДОТ № 64, ДОТ №65.	Ленинградская область, Всеволожский район, 27 км Приозерского шоссе, СНТ «Марс», 86 (кадастровый номер ЗУ 47:07:0135016:1), 1000 м западнее.	Приказ комитета по культуре Ленинградской области от 07.09.2020 № 01-03/20-241
7	Карельский укрепленный район. Лемболовский батальонный район обороны. Комплекс фортификационных сооружений Лавоземского ротного района обороны в составе огневых точек КНП+ОТ ДОТ № 640, ДОТ №633, ДОТ №627	КНП+ОТ ДОТ № 640: Ленинградская область, Всеволожский район, ТСН «Вымпел» (кадастровый номер ЗУ 47:07:0157001:3556); ДОТ № 633: Ленинградская область, Всеволожский район, ТСН «Вымпел» (кадастровый номер ЗУ 47:07:0157001:573); ДОТ № 627: Ленинградская область, Всеволожский район, ТСН «Вымпел», ул. Лесная, уч.572 (кадастровый номер ЗУ 47:07:0157001:3097), 200 м севернее.	Приказ комитета по культуре Ленинградской области от 07.09.2020 № 01-03/20-241

8	<p>Карельский укрепленный район. Лемболовский батальонный район обороны. Комплекс фортификационных сооружений в составе огневых точек ДОТ № 60, ДОТ №603, АДОН №08, АДОН №09</p>	<p>ДОТ № 60: Ленинградская область, Всеволожский район, 32 км Приозерского шоссе, 6 км юго-западнее станции дер. Васкелово, мемориал «Лемболовская твердыня», 400 м юго-восточнее, северный берег р. Муратовка ДОТ №603: Ленинградская область, Всеволожский район, Куйвозовское сельское поселение, с западной стороны автодороги А-121 «Сортавала» в 1000 м севернее транспортной развязки при пересечении А-121 «Сортавала» и 41К-179 «Осиновая Роща — Магистральная», южный берег р. Муратовка АДОН №08, АДОН №09: Ленинградская область, Всеволожский район, Куйвозовское сельское поселение, с восточной стороны автодороги А-121 «Сортавала» в 1000 м севернее транспортной развязки при пересечении А-121 «Сортавала» и 41К-179 «Осиновая Роща — Магистральная», южный берег р. Муратовка</p>	<p>Приказ комитета по культуре Ленинградской области от 07.09.2020 № 01-03/20-241</p>
9	<p>Карельский укрепленный район. Ненюмякский батальонный район обороны. Огневая точка ДОТ №34.</p>	<p>Ленинградская область, Всеволожский район, Куйвозовское сельское поселение, массив «Грузино», СНТ «Сосновый Бор», в 50 м севернее участка № 24 (кадастровый номер ЗУ 47:07:1603001:32).</p>	<p>Приказ комитета по культуре Ленинградской области от 07.09.2020 № 01-03/20-241</p>

10	<p>Карельский укрепленный район. Ненюмякский батальонный район обороны. Комплекс фортификационных сооружений в составе огневых точек ДОТ № 701, ДОТ № 716, командно-наблюдательный пункт совмещенный с огневой точкой (КНП+ОТ) ДОТ № 720.</p>	<p>ДОТ № 701: Ленинградская область, Всеволожский район, Куйвозовское сельское поселение, южный берег разлива р. Грузинка, 100 м восточнее моста железнодорожной линии «Санкт-Петербург - Кузнечное - Хийтола». ДОТ № 716: Ленинградская область, Всеволожский район, Куйвозовское сельское поселение, южный берег разлива р. Грузинка, 550 м восточнее моста автодороги А-181 «Магистральная» КНП+ОТ ДОТ № 720: Ленинградская область, Всеволожский район, Куйвозовское сельское поселение, южный берег разлива р. Грузинка, 100 м восточнее моста на автодороге А-181 «Магистральная»</p>	<p>Приказ комитета по культуре Ленинградской области от 07.09.2020 № 01-03/20-241</p>
11	<p>Карельский укрепленный район. Путкеловский батальонный район обороны. Комплекс фортификационных сооружений в составе: командно-наблюдательный пункт ДОТ № 950, огневая точка ДОТ № 951, огневая точка ДОТ № 975.</p>	<p>КНП ДОТ № 950: Ленинградская область, Всеволожский район, в районе д. Куйвози, урочище "Перемяки", СНТ "Перемяки", уч. №45 (кадастровый номер ЗУ 47:07:0128001:12), 1300 м юго-восточнее ДОТ № 951: Ленинградская область, Всеволожский район, в районе д. Куйвози, урочище "Перемяки", СНТ "Перемяки", уч. №45 (кадастровый номер ЗУ 47:07:0128001:12), 1500 м юго-восточнее ДОТ № 975: Ленинградская область, Всеволожский район, в районе д. Куйвози, урочище "Перемяки", СНТ "Перемяки", уч. №45 (кадастровый номер ЗУ 47:07:0128001:12), 800 м южнее</p>	<p>Приказ комитета по культуре Ленинградской области от 07.09.2020 № 01-03/20-241</p>

12	Карельский укрепленный район. Путкеловский батальонный район обороны. Комплекс фортификационных сооружений в составе: огневая точка ДОТ № 23, огневая точка ДОТ № 25, огневая точка ДОТ № 26.	ДОТ № 23: Ленинградская область, Всеволожский район, в районе д. Куйвози, урочище "Перемяки", СНТ "Перемяки", уч. №45 (кадастровый номер ЗУ 47:07:0128001:12), 1150 м юго-восточнее. ДОТ № 25: Ленинградская область, Всеволожский район, в районе д. Куйвози, урочище "Перемяки", СНТ "Перемяки", уч. №45 (кадастровый номер ЗУ 47:07:0128001:12), 2000 м юго-восточнее. ДОТ № 26: Ленинградская область, Всеволожский район, в районе д. Куйвози, урочище "Перемяки", СНТ "Перемяки", уч. №45 (кадастровый номер ЗУ 47:07:0128001:12), 1600 м юго-восточнее.	Приказ комитета по культуре Ленинградской области от 07.09.2020 № 01-03/20-241
13	Имение Г.А. Потемкина "Островки": дворец (фундаменты, цоколь, фрагменты стен и башен); парк с элементами рельефа, гидросистем, ценным древостоем, аллеей"	Ленинградская область, Всеволожский район, Свердловское городское поселение, д. Островки, к востоку от д. 35	Приказ комитета по культуре Ленинградской области от 07.12.2020 № 01-03/20-343
14	Усадебный дом, парк /4,7 га/ и комплекс построек Земского училища	Ленинградская область, Волосовский район, д. Беседа	Акт постановки на учет № 2-1 от 28.12.1982
15	Церковь кам.	д.Сологубовка	Акт постановки на учет № 9-1 от 24.09.1985
16	Дом волостного правления в деревне Колтуши	Ленинградская область, Всеволожский район, Колтушское сельское поселение, д. Колтуши, Колтушское шоссе, д. 15	Приказ комитета по культуре от 09.02.2017 г. № 01-03/17-10
17	Жилой дом Научного городка ученого-физиолога И.П. Павлова	Ленинградская область, Всеволожский район, село Павлово, ул. Быкова, д. 19	Приказ комитета по культуре от 09.02.2017 г. № 01-03/17-10

18	Жилой дом Научного городка ученого-физиолога И.П. Павлова	Ленинградская область, Всеволожский район, село Павлово, ул. Быкова, д. 19Б	Приказ комитета по культуре от 09.02.2017 г. № 01-03/17-10
19	Жилой дом Научного городка ученого-физиолога И.П. Павлова	Ленинградская область, Всеволожский район, село Павлово, ул. Быкова, д. 21	Приказ комитета по культуре от 09.02.2017 г. № 01-03/17-10
20	Ансамбль зданий бывших казарм и жилых зданий гвардейского батальона (ранее крепость Ингебург)	Ленинградская область, Гатчинский муниципальный район, г.Гатчина, пр. 25 Октября, 55 Рощинская ул., д. 4, 8	Акт постановки на учет № 29/д от 07.07.2001 Приказ от 06.10.2017 № 01-03/17-111
20.1	здание офицерского собрания		
20.2	казармы (три)		
20.3	службы		
20.4	здание мастерской (два)		
20.5	артиллерийский сарай (три)		
20.6	конюшня		
20.7	кузница		
21	Квасоварня и водокачка	Ленинградская область, Лодейнопольский муниципальный район, Янегское сельское поселение, с. Старая Слобода, Александро-Свирский монастырь (комплекс Троицкого и Преображенского монастырей)	Приказ комитета по культуре ЛО от 30.09.2019 г. № 01-03/19-407

22	Насосная станция Калищенской железной дороги	Ленинградская область, Сосновый Бор, г.Сосновый Бор, Речная, дд. 6 и 7	Акт постановки на учет № 11-6 от 11.05.1988
23	Новоладожский канал (б. канал Александра 2) - 110 км. общая протяженность	Ленинградская область, Волховский район, Волховский р-н и Кировский район (учтен в Волховском р-не)	Акт постановки на учет № 3-9 от 23.04.1992
24	Водоспуск северный щитовой, гранитный	Ленинградская область, Кировский район, д. Нижняя Назия г.п. Приладожский	Акт постановки на учет № 49/Д от 25.11.02
25	Караулка	Ленинградская область, Кировский район, д. Назия, Староладожский канал, д. 46 (частная собственность)	Акт постановки на учет № 49/Д от 25.11.02
26	Водоспуск северный щитовой, гранитный	Ленинградская область, Кировский район, д. Нижняя Шальдиха Путиловская волость	Акт постановки на учет № 49/Д от 25.11.02
27	Бечевой мост через р.Шальдиху	Ленинградская область, Кировский район, д.Нижняя Шальдиха	Акт постановки на учет № 49/Д от 25.11.02
28	Мост гранитный щитовой северный водоспуск	Ленинградская область, Кировский район, д. Кобона	Акт постановки на учет № 9-8 от 21.04.1999
29	Караулка	Ленинградская область, Кировский район, д. Кобона	Акт постановки на учет № 9-8 от 21.04.1999
30	Водосброс	Ленинградская область, Кировский район, б.д. Белозерка	Акт постановки на учет № 9-3 от 02.12.1993
31	Караулка (кам.)	Ленинградская область, Кировский район, б.д. Белозерка	Акт постановки на учет № 9-3 от 02.12.1993
32	Мост арочный, кам.	Ленинградская область, Кировский район, пос.Путилово, через р.Рябиновку Путиловская волость	Акт постановки на учет № 9-1 от 24.09.1985
33	Часовня придорожная из путиловской плиты	Ленинградская область, Кировский район, пос.Путилово на въезде в поселок со стороны Мурманского шоссе	Акт постановки на учет № 9-1 от 24.09.1985
34	Часовня, кам.	Ленинградская область, Кировский район, с. Путилово	Акт постановки на учет № 9-1 от 24.09.1985
35	Пруд – пожарный водоем	Ленинградская область, Кировский район, с. Путилово	Акт постановки на учет № 49/Д от 25.11.02
36	Комплекс производственных и	Ленинградская область, Выборгский	Акт постановки на учет

	складских построек железнодорожной станции Выборг:	район, г.Выборг, Дёповская ул., 1	№ 5-27 от 17.07.1994
36.1	-паровозное депо	Ленинградская область, Выборгский район, г. Выборг, Дёповская ул., Корпус 1	
36.2	паровозоремонтный цех	Ленинградская область, Выборгский район, г. Выборг, Дёповская ул., Корпус 2, 2а	
36.3	кузница	Ленинградская область, Выборгский район, г. Выборг, Дёповская ул., Корпус 3	
36.4	литейная	Ленинградская область, Выборгский район, г. Выборг, Дёповская ул., Корпус 3а	
36.5	колесная мастерская	Ленинградская область, Выборгский район, г. Выборг, Дёповская ул., Корпус 3б	
36.6	пакгауз	Ленинградская область, Выборгский район, г. Выборг, Дёповская ул., Корпус 4	
36.7	столовая (фундамент, части стен)	Ленинградская область, Выборгский район, г. Выборг, Дёповская ул., Корпус 6	
36.8	газовая станция	Ленинградская область, Выборгский район, г. Выборг, Дёповская ул., Корпус 7	
36.9	мастерская по изготовлению стрелок	Ленинградская область, Выборгский район, г. Выборг, Дёповская ул., Корпус 8	
36.10	паровозное депо, водонапорные башни (две)	Ленинградская область, Выборгский район, г. Выборг, Дёповская ул., Корпус 9, 9а	
36.11	мастерские	Ленинградская область, Выборгский район, г. Выборг, Дёповская ул., Корпус 10	
36.12	подпорная стенка	Ленинградская область, Выборгский район, г.Выборг, Дёповская ул., 1	
37	Комплекс товарной станции:	Ленинградская область, Выборгский район, г.Выборг, Дёповская ул., 1	Акт постановки на учет № 5-27 от 17.07.1994

37.1	- товарная контора	Ленинградская область, Выборгский район, г. Выборг, Дёповская ул., Корпус 14	
37.2	- пакгауз (два корпуса)	Ленинградская область, Выборгский район, г. Выборг, Дёповская ул., Корпуса 15	
37.3	- платформы (две)	Ленинградская область, Выборгский район, г. Выборг, Дёповская ул., Корпус 16	
37.4	- пожарное депо	Ленинградская область, Выборгский район, г. Выборг, Дёповская ул., Корпус 17	
37.5	- подпорная стенка	Ленинградская область, Выборгский район, г. Выборг, Дёповская ул., Корпус 18	
38	Железнодорожная станция Карисалми:	Ленинградская область, Выборгский муниципальный район, действующая станция Гвардейское	Приказ комитета по культуре Ленинградской области № 01-03/19-364 от 10.07.2019
38.1	вокзал		
38.2	фундамент товарного сарая		
38.3	станционная хозяйственная постройка		
39	Вокзал железнодорожной станции «Бородинское»	Ленинградская область, Выборгский муниципальный район, Каменногорское городское поселение, пос. Бородинское	Приказ комитета по культуре Ленинградской области от 23.09.2020 № 01-03/20-253
40	Вокзал железнодорожной станции «Оярви»	Ленинградская область, Выборгский муниципальный район, Каменногорское городское поселение, пос. Ручьи	
41	Вокзал железнодорожной станции «Инкиля»	Ленинградская область, Выборгский муниципальный район, Каменногорское городское поселение, пос. Зайцево, ул. Привокзальная, д. 1	
42	Здание вокзала	Ленинградская область, Приозерский район, г. Приозерск, Привокзальная пл.	Акт постановки на учет № 14-2 от 27.07.1987 Акт постановки на учет

			№ 14-19 от 10.11.1997
43	Жилой дом	Ленинградская область, Приозерский район, г.Приозерск, Советская, 6 / Жуковского, 1)	Акт постановки на учет № 14-2 от 27.07.1987
44	Жилой дом	Ленинградская область, Приозерский район, г.Приозерск, Советская, 20	Акт постановки на учет № 14-2 от 27.07.1987
45	Жилой дом	Ленинградская область, Приозерский район, г.Приозерск, Суворова, 5	Акт постановки на учет № 14-2 от 27.07.1987
46	«Церковь Иова Многострадального (с кладбищенскими воротами и могилой Н.М. Уштовского)»	Ленинградская область, г. Тихвин	Приказ № 01-03/20-374 от 22.12.2020
47	Комплекс построек при железнодорожном вокзале (веерное депо, контора, водонапорная башня, здание служб, ледник)	Ленинградская область, г. Тихвин	Приказ № 01-03/20-375 от 22.12.2020
48	Баня, сер. XIX в.	Ленинградская область, г. Лодейное поле, ул. Коммунаров, д. 4	Акт постановки на учет № 10-4 от 15.03.1993
49	Комплекс лоцманского селения	Ленинградская область, Ломоносовский район, г.п. Лебяжье	

Приложение № 2 к Описанию объекта закупки

Графика выполнения работ
для проведения государственной историко-культурной экспертизы выявленных объектов культурного наследия, расположенных во Всеволожском, Волосовском, Волховском, Выборгском, Гатчинском, Кировском, Лодейнопольском, Ломоносовском, Приозерском и Тихвинском районах Ленинградской области

№ п/п.	Наименование этапа работ	График выполнения работ
1.	Начало выполнения работ	С даты заключения Государственного контракта
2.	Передача Государственному заказчику Акта(ов) государственной историко-культурной экспертизы сформированные в тома по каждому объекту экспертизы отдельно. Акты предоставляются на бумажном носителе в 3 (три) экземплярах и на электронном носителе (на диске CD-R или CD-RW или USB флеш-накопителе с файловой системой FAT32) в 2 (двух) экземплярах	Не позднее 01 декабря 2021 г.
3.	<ul style="list-style-type: none"> - Передача Положительное(ых) решение регионального органа охраны объектов культурного наследия о согласии с выводами, изложенными в акте государственной историко-культурной экспертизы. - Документы, содержащие описание местоположения границ территории объектов культурного наследия, подготовленные в соответствии с требованиями, установленными действующим законодательством, передаются Заказчику в 2 экземплярах на 2-х электронных носителях (один экземпляр на CD-диске в формате pdf и XML и один экземпляр USB-флеш с файловой системой FAT32 в формате pdf). - Официальное подтверждение о внесении сведений о территориях объектов культурного наследия в реестр границ на бумажном носителе в 1 (одном) экземпляре 	До 01 ноября 2022 года

Государственный заказчик:

ГКУ ЛО «Дирекция по сохранению объектов культурного наследия»

Директора

_____ О.А. Степанов

Подрядчик:

Приложение № 4
к Государственному контракту № 027/2021-ИКЭ
от «07 марта» 2021 года

Акт № _____
о выполнении обязательств по Государственному контракту
№ _____ от «__» _____ 2021 года

«__» _____ 20__ года

Мы, нижеподписавшиеся, представитель Государственного заказчика, (должность, ФИО полностью) и представитель Подрядчика, (должность, наименование организации, ФИО полностью) составили настоящий акт о нижеследующем:

1. Обязательства по Государственному контракту от _____ № _____ по: (наименование работ, наименование объекта, полный адрес в соответствии с п. 1.1. контракта), выполнены Подрядчиком в полном объеме и:

* 1 вариант

в срок, предусмотренный настоящим Государственным контрактом.

2 вариант

с нарушением сроков исполнения обязательств.

2. Цена работ по Государственному контракту от _____ № _____ согласно смете расходов составляет цифрами (прописью) рублей __ копеек (НДС или НДС не облагается на основании Налогового кодекса Российской Федерации ч. II, ст. 149, п. 2, п/п 15).

3. Фактическая цена выполненных Подрядчиком работ по Государственному контракту от _____ № _____ согласно смете расходов составляет цифрами (прописью) рублей __ копеек (НДС не облагается на основании Налогового кодекса Российской Федерации ч. II, ст. 149, п. 2, п/п 15).

4. Акт составлен в двух экземплярах, один экземпляр для Подрядчика, один – для Государственного заказчика. Каждый экземпляр имеет равную юридическую силу.

5. Государственный заказчик работу принял.

* Стороны взаимных претензий и правовых притязаний друг к другу не имеют. (Переменное значение убирается, в случае, если у Сторон имеются претензии).

Государственный заказчик:

Директор
ГКУ ЛО «Дирекция по сохранению объектов
культурного наследия»

Подрядчик:

Генеральный директор
ООО «Темпл Групп»

_____ О.А. Степанов

_____ Д.А. Хрупин

Заключен контракт по процедуре 0145200000421001032 Заказчик:
ГОСУДАРСТВЕННОЕ КАЗЕННОЕ УЧРЕЖДЕНИЕ ЛЕНИНГРАДСКОЙ ОБЛАСТИ
"ДИРЕКЦИЯ ПО СОХРАНЕНИЮ ОБЪЕКТОВ КУЛЬТУРНОГО НАСЛЕДИЯ"
Участник: ОБЩЕСТВО С ОГРАНИЧЕННОЙ ОТВЕТСТВЕННОСТЬЮ "ТЕМПЛ
ГРУПП" Начальная цена контракта: 31 680 000 Итоговая цена контракта: 31 000 000
Файл контракта: 027 2021-ИКЭ.docx 27fd793159fb779a8262725b3b1f4217

Контракт подписан заказчиком:

Владелец сертификата: Степанов Олег Александрович
Организация: ГОСУДАРСТВЕННОЕ КАЗЕННОЕ УЧРЕЖДЕНИЕ ЛЕНИНГРАДСКОЙ
ОБЛАСТИ "ДИРЕКЦИЯ ПО СОХРАНЕНИЮ ОБЪЕКТОВ КУЛЬТУРНОГО
НАСЛЕДИЯ"

Должность:

Город:

Страна: RU

Контрольная сумма подписанного документа:

cf9065744a358b106059d2a3201dce3d8e7f40436c8c9deba41d697e4c6ecb8e

Алгоритм шифрования: ГОСТ Р 34.11/34.10-2001

Дата подписания: 08.11.2021 12:19 [GMT +3]

Контракт подписан участником:

Владелец сертификата: ООО "ТЕМПЛ ГРУПП"

Фамилия, имя, отчество: Хрупин Дмитрий Александрович

Организация: ООО "ТЕМПЛ ГРУПП"

Должность: Генеральный директор

Город: Санкт-Петербург

Страна: RU

Контрольная сумма подписанного документа:

eac097d696f3e820fcc929fcc3b9a7d6f3e7bf41165fd1512934224d9e7bd26d

Алгоритм шифрования: ГОСТ Р 34.11/34.10-2001

Дата подписания: 28.10.2021 13:33 [GMT +3]

ДОГОВОР СУБПОДРЯДА № 5

г. Санкт-Петербург

«08» ноября 2021 года

Общество с ограниченной ответственностью «Темпл Групп», в лице генерального директора Хрупина Дмитрия Александровича, действующего на основании Устава, с одной стороны, именуемый в дальнейшем Подрядчик, и

Общество с ограниченной ответственностью «Союз экспертов Северо-Запада» (ООО «СЭС»), в лице генерального директора Филиповича Максима Ивановича, действующего на основании Устава, с другой стороны, именуемый в дальнейшем Субподрядчик, вместе именуемые «Стороны» и каждый в отдельности «Сторона», заключили настоящий договор (далее – Договор) о нижеследующем:

1. ПРЕДМЕТ ДОГОВОРА

1.1. Подрядчик поручает, а Субподрядчик обязуется провести государственную историко-культурную экспертизу выявленных объектов культурного наследия, расположенных во Всеволожском, Выборгском, Гатчинском, Лодейнопольском, Ломоносовском, Приозерском и Тихвинском районах Ленинградской области (далее – Работы) в сроки, установленные Графиком выполнения работ (Приложение № 2 к техническому заданию), являющимся неотъемлемой частью настоящего Договора.

1.2. Наименование, объем, содержание и иные требования, предъявляемые к Работе, выполняемой в соответствии с настоящим Договором, определяются утвержденным техническим заданием (Приложение № 2 к настоящему Договору), являющимся неотъемлемой частью настоящего Договора.

1.3. Подрядчик обеспечивает оплату Работы на условиях и в порядке, установленных в настоящем Договоре.

1.4. Срок проведения Работ наступает со дня заключения договора до **01 ноября 2022 года**.

2. ПРАВА И ОБЯЗАННОСТИ СТОРОН

Во исполнение настоящего Договора Стороны обязаны исполнять все необходимые действия, регламентированные для каждой из них требованиями Договора.

2.1. Права Подрядчика:

2.1.1. В любое время требовать от Субподрядчика предоставление отчета о ходе выполнения Работ.

2.1.2. В любое время проверять ход, соответствие и качество выполняемых Субподрядчиком Работ, установленных настоящим Договором, техническим заданием (приложение № 2 к настоящему Договору) и другими обязательными для Субподрядчика требованиями, не вмешиваясь в финансово-хозяйственную деятельность Субподрядчика. Если в результате такой проверки станет очевидным, что Работы не будут выполнены надлежащим образом и (или) в надлежащие сроки, Подрядчик вправе направить Субподрядчику требование об устранении недостатков с указанием срока для их устранения.

2.1.3. Отказать Субподрядчику в приемке результатов Работ, мотивируя отказ несоответствием данных результатов Работ техническому заданию (приложение № 2 к настоящему Договору), требованиям Федерального закона от 25 июня 2002 года № 73-ФЗ «Об объектах культурного наследия (памятниках истории и культуры) народов Российской Федерации», постановлению Правительства Российской Федерации от 15 июля 2009 г. № 569 «Об утверждении положения о государственной историко-культурной экспертизе», отсутствию положительного решения регионального органа охраны объектов культурного наследия о согласии с выводами, изложенными в акте государственной историко-культурной экспертизы, полученными в результате проведенной Субподрядчиком Работы.

2.1.4. Осуществлять иные полномочия в рамках исполнения настоящего Договора.

2.1.5. Отказаться (полностью или частично) от оплаты выполненных в соответствии с настоящим Договором Работ, не соответствующих требованиям нормативно-технической документации и действующего законодательства.

2.2. Обязанности Подрядчика:

2.2.1. По возможности, оказывать Субподрядчику техническую поддержку в получении имеющихся у органа охраны объектов культурного наследия исходных данных, необходимых для выполнения Работ по настоящему Договору согласно техническому заданию (приложение № 2 к настоящему Договору).

2.2.2. Проводить экспертизу выполненных Работ своими силами, либо с привлечением эксперта, экспертной организации на основании договоров.

2.2.3. Принимать выполненные Работы в соответствии с разделом 4 настоящего Договора, в случае отсутствия претензий относительно их объема, качества и соблюдения сроков их выполнения, подписать акт о приемке выполненных работ и передать один экземпляр Субподрядчику.

2.2.4. Осуществлять оплату выполненных Субподрядчиком Работ в порядке и размере, предусмотренном разделом 3 настоящего Договора.

2.2.5. Исполнять другие обязанности, предусмотренные действующим законодательством Российской Федерации.

2.3. Права Субподрядчика:

2.3.1. Самостоятельно определять способы выполнения Работ по настоящему Договору.

2.3.2. Привлекать для выполнения работ по Договору Субподрядчиков. При этом Субподрядчик несет перед Подрядчиком полную ответственность за действия привлеченных Субподрядчиков.

2.4. Обязанности Субподрядчика:

2.4.1. Выполнить принятые на себя обязательства в соответствии с условиями настоящего Договора, требованиями действующего законодательства Российской Федерации.

2.4.2. Выполнять Работы, предусмотренные настоящим Договором в полном объеме в соответствии с требованиями технического задания (приложение № 2 к настоящему Договору), Федерального закона от 25 июня 2002 года № 73-ФЗ «Об объектах культурного наследия (памятниках истории и культуры) народов Российской Федерации», постановления Правительства Российской Федерации от 15 июля 2009 года № 569 «Об утверждении положения о государственной историко-культурной экспертизе» и в предусмотренные настоящим Договором сроки.

2.4.3. Ознакомиться со всеми условиями, приложениями к настоящему Договору, связанными с выполнением Работ, и принять на себя все расходы, риски и трудности выполнения Работ, изучить все материалы (приложения) Договора и получить полную информацию по всем вопросам, которые могли бы повлиять на сроки, стоимость и качество выполнения Работ.

2.4.4. В течение трех рабочих дней с момента подписания настоящего Договора назначить уполномоченных лиц по исполнению настоящего Договора и в письменной форме сообщить об этом Подрядчику, указав полный объем предоставленных им полномочий.

2.4.5. Использовать для выполнения Работ таких специалистов, квалификация, опыт, компетентность которых позволяют осуществлять надлежащее и своевременное выполнение Работ, предусмотренных настоящим Договором.

2.4.6. Осуществлять самостоятельно и в счет цены настоящего Договора сбор необходимых для выполнения Работ исходных данных, разрешений, допусков на объекты обследования, обеспечивающих полноту и качество выполненных работ.

2.4.7. По требованию Подрядчика представлять отчет о ходе выполнения Работ.

2.4.8. Своими силами и средствами обеспечить получение всей необходимой разрешительной документации, необходимой для выполнения Работ по настоящему Договору

и требуемой в соответствии с законодательством Российской Федерации и субъекта Российской Федерации.

2.4.9. Нести самостоятельную и полную ответственность за организацию охраны и безопасности труда рабочих на Объекте. Привлекать квалифицированный, опытный персонал, обученный по вопросам охраны труда.

2.4.10. Выполнить в полном объеме свои обязательства, предусмотренные в других разделах настоящего Договора. В случае получения отрицательного решения органа охраны объектов культурного наследия о не согласии с выводами, изложенными в акте государственной историко-культурной экспертизы, полученными в результате проведенной Работы, Субподрядчик, берет на себя обязательство по устранению таких замечаний за свой счет и до получения положительного решения органа охраны объектов культурного наследия о согласии с выводами, изложенными в акте государственной историко-культурной экспертизы, полученными в результате проведенной Субподрядчиком Работы. Устранить недостатки, выявленные Подрядчиком и органом охраны объектов культурного наследия в период реализации данного Договора, за собственный счет, по получении от Подрядчика мотивированной письменной претензии относительно качества, полноты Работ, выполняемых Субподрядчиком, или несоответствия их условиям настоящего Договора

2.4.11. Информировать Подрядчика о реорганизации, изменении своего юридического наименования, адреса места нахождения, банковских реквизитов, смене единоличного исполнительного органа, отзыве доверенностей, а также о других существенных изменениях, которые имеют возможность влиять на надлежащее исполнение взятых на себя обязательств – в трехдневный срок сообщать о соответствующих изменениях Подрядчику. Уведомление должно быть направлено в письменной форме, в порядке, предусмотренном пунктами 12.3. – 12.5. настоящего Договора.

В случае изменения банковских реквизитов Субподрядчик обязан в течение трех дней с момента их изменения в письменной форме сообщить об этом Подрядчику, с указанием новых реквизитов. В противном случае все риски, связанные с перечислением Подрядчиком денежных средств на указанный в настоящем Договоре счет Субподрядчика, несет Субподрядчик.

2.4.12. После окончания выполнения Работ представить Подрядчику результат Работ в соответствии с требованиями, установленными в техническом задании (приложение № 2 к Договору), акт о приемке выполненных работ, счет, счет-фактуру (по необходимости), но не позднее 3-х календарных дней после выполнения полного объема Работ по настоящему Договору.

2.4.13. Субподрядчик не вправе использовать полученную от Подрядчика для выполнения Работ по Договору техническую документацию и результаты выполненных Субподрядчиком Работ для собственных нужд.

2.4.14. Уведомить Подрядчика и до получения от него указаний приостановить выполнение Работ при обнаружении не зависящих от Субподрядчика обстоятельств, которые могут привести к снижению качества выполняемых работ, либо создают невозможность их завершения в срок.

При этом Субподрядчик, не уведомивший Подрядчика о вышеуказанных обстоятельствах, либо продолживший выполнение Работ, не дожидаясь истечения 10-дневного срока для ответа на предупреждение, или, несмотря на своевременное указание Подрядчика о прекращении выполнения Работ, не вправе при предъявлении к нему или им к Подрядчику соответствующих требований ссылаться на указанные обстоятельства.

2.5. Обязанности Сторон:

2.5.1. Стороны гарантируют не распространять полученную друг от друга в ходе исполнения Договора конфиденциальную информацию.

3. ЦЕНА ДОГОВОРА И ПОРЯДОК РАСЧЕТОВ

3.1. Цена Работ, подлежащих выполнению Субподрядчиком по настоящему Договору (Цена Договора) определена в протоколе согласования договорной цены (Приложение № 1 Договора).

Цена настоящего Договора включает общую стоимость всех выполняемых работ, оплачиваемую Подрядчиком Субподрядчику за полное выполнение Субподрядчиком своих обязательств по выполнению работ, в том числе в стоимость включаются: расходы на проведение экспертизы, оплату труда экспертов, стоимость материалов, техники, средств и работ, необходимых для проведения экспертизы, транспортные и командировочные расходы, уплата налогов, сборов, пошлин, НДС и иных обязательных платежей, предусмотренных нормами действующего Законодательства РФ, а также любые другие издержки Субподрядчика, связанные с выполнением обязательств по Договору.

3.2. Цена настоящего Договора определена в соответствии с расчетом, указанным в протоколе согласования договорной цены (Приложение № 1 Договора).

3.3. Цена Работ по настоящему Договору является твердой и не может изменяться в ходе его исполнения за исключением случаев, установленных действующим законодательством, при условии, если это предусмотрено настоящим Договором. По соглашению сторон допускается изменение цены договора.

3.4. Авансирование Договора не предусмотрено.

3.5. Оплата выполненных Субподрядчиком Работ производится Подрядчиком на основании счета в срок не более 30 (тридцать) рабочих дней с момента подписания Сторонами акта о приемке выполненных работ, а также в соответствии с выводами заключения экспертизы, необходимость проведения которой установлено пунктом 4.4. Договора, при условии соблюдения Субподрядчиком графика выполнения работ (Приложение № 2 к техническому заданию).

3.6. Субподрядчик вправе исполнить свои обязательства досрочно, в этом случае Подрядчик обязуется рассмотреть представленные Субподрядчиком документы, указанные в разделе 4 настоящего Договора, в порядке, установленном настоящим Договором.

3.7. Оплата по настоящему договору осуществляется в рублях путем перечисления средств на расчетный счет Субподрядчика, указанный в настоящем Договоре, по безналичному расчету.

3.8. Оплата осуществляется в следующем порядке:

После получения результата работ, указанного в пункте 4.1. и подписания акта о приемке выполненных работ, Подрядчик перечисляет Субподрядчику 60% (шестьдесят процентов) от стоимости выполненных работ по настоящему договору.

После получения результата работ, указанного в пункте 4.3. и подписания акта о приемке выполненных работ, Подрядчик перечисляет Субподрядчику 40% (сорок процентов) от стоимости выполненных работ по настоящему договору.

3.9. В случае, если настоящий договор будет заключен с юридическим лицом или физическим лицом, в том числе, зарегистрированным в качестве индивидуального предпринимателя, сумма, подлежащая уплате таким лицам, уменьшается на размер налогов, сборов и иных обязательных платежей в бюджеты бюджетной системы Российской Федерации, связанных с оплатой договора, если в соответствии с законодательством Российской Федерации о налогах и сборах такие налоги, сборы и иные обязательные платежи подлежат уплате в бюджеты бюджетной системы Российской Федерации Подрядчиком.

3.10. Под датой оплаты Стороны понимают дату списания денежных средств с расчетного счета Подрядчика.

4. ПОРЯДОК СДАЧИ-ПРИЕМКИ ВЫПОЛНЕННЫХ РАБОТ

4.1. После подготовки Субподрядчиком Акта(ов) государственной историко-культурной экспертизы в сроки согласно Графика выполнения работ (Приложение № 2 к техническому заданию), Субподрядчик в течение 3 (трех) календарных дней, передает Подрядчику на

подписание Акта о приемке выполненных работ и сформированные в тома по каждому объекту экспертизы отдельно Акты по результатам государственной историко-культурной экспертизы. Акты предоставляются на бумажном носителе в 3 (три) экземплярах и на электронном носителе (на диске CD-R или CD-RW или USB флеш-накопителе с файловой системой FAT32) в 2 (двух) экземплярах. Подрядчик в течение 10 (десяти) рабочих дней с момента предоставления Субподрядчиком Подрядчику Акта о приемке выполненных работ обязан его подписать или направить мотивированный отказ в подписании.

4.2. Подрядчик после подписания акта о приёмке выполненных работ организует передачу указанных в п. 4.1. настоящего Договора документов Государственному заказчику, который направляет разработанную документацию на согласование в орган охраны объектов культурного наследия. Дальнейшее сопровождение согласования Актов государственной историко-культурной экспертизы в органе охраны объекта культурного наследия возлагается на Субподрядчика.

4.3. После получения Субподрядчиком подтверждения о внесении сведений о территориях объектов культурного наследия в реестр границ, Субподрядчик в течение 3 (трех) календарных дней передает Подрядчику на подписание Акт о приемке выполненных работ, Акт о выполнении обязательств по договору (приложение № 4 Договора), положительное решение о согласии органа охраны объекта культурного наследия с выводами экспертизы, изложенными в акте государственной историко-культурной экспертизы, документы, содержащие описание местоположения границ территории объектов культурного наследия, подготовленные в соответствии с требованиями, установленными действующим законодательством в 3 экземплярах на 2-х электронных носителях (один экземпляр на CD-диске в формате pdf и XML и один экземпляр USB-флеш с файловой системой FAT32 в формате pdf), и официальное подтверждение о внесении сведений о территориях объектов культурного наследия в реестр границ на бумажном носителе в 1 (одном) экземпляре. Подрядчик в течение 10 (десяти) рабочих дней с момента предоставления Субподрядчиком Подрядчику Акта о приемке выполненных работ обязан его подписать или направить мотивированный отказ в подписании.

4.4. Для проверки предоставленных Субподрядчиком результатов Работ, предусмотренных настоящим Договором, в части их соответствия условиям настоящего Договора Подрядчик вправе провести экспертизу.

Для проведения экспертизы выполненной Работы Подрядчик, эксперты, экспертные организации имеют право запрашивать Субподрядчика дополнительные материалы, относящиеся к условиям исполнения настоящего Договора и отдельным этапам исполнения настоящего Договора. Результаты такой экспертизы оформляются в виде заключения.

При приемке работ Подрядчик:

- проверяет соответствие выполненных Работ условиям настоящего Договора;
- проводит анализ документов, представленных Субподрядчиком на предмет соответствия их оформлению требованиям законодательства Российской Федерации и условиям настоящего Договора;
- при необходимости запрашивает от Субподрядчика недостающие документы;
- осуществляет иные действия для всесторонней оценки (проверки) соответствия выполненных Работ условиям настоящего Договора и требованиям законодательства Российской Федерации.

4.5. В случае установления в ходе приемки выполненных работ их несоответствия требованиям, установленным настоящим Договором, техническим заданием (приложение № 2 к Договору), Подрядчик направляет в адрес Субподрядчика заключение, в котором указываются все выявленные недостатки с указанием срока их устранения. Субподрядчик обязан произвести необходимые исправления без дополнительной оплаты в пределах цены настоящего Договора.

4.6. В случае если Субподрядчик в течение 10 (десяти) рабочих дней не устранил выявленные недостатки, Подрядчик вправе обратиться с предложением о расторжении настоящего Договора и потребовать полного возмещения убытков.

4.7. Устранение Субподрядчиком в установленные сроки выявленных Подрядчиком недостатков не освобождает его от уплаты штрафных санкций, предусмотренных настоящим Договором.

4.8. Право собственности на результат выполненных Работ переходит к Подрядчику с момента подписания акта о приемке выполненных работ по настоящему Договору. Субподрядчик не вправе сообщать какую-либо информацию, ставшую ему известной при исполнении настоящего Договора, третьим лицам без согласия Подрядчика.

4.9. Подрядчик вправе отказаться от приемки Работ в случае обнаружения недостатков, которые не могут быть устранены в срок, превышающий срок выполнения Работ, установленный пунктом 1.4. настоящего Договора.

В случае досрочного выполнения Субподрядчиком Работ и отсутствия замечаний, Подрядчик вправе принять Работы и документы к оплате и подписать их в порядке, установленном настоящим Договором.

4.10. Подрядчик вправе отказаться от приемки результатов Работ в случае обнаружения недостатков, которые являются существенными и не могут быть устранены Субподрядчиком в сроки, согласованные с Подрядчиком.

4.11. Работы, выполненные Субподрядчиком с отклонениями от требований условий настоящего Договора, технического задания (приложение № 2 к настоящему Договору), с нарушениями требований законодательства Российской Федерации в сфере объектов культурного наследия и иных обязательных норм и правил, с иными недостатками, не подлежат оплате до устранения Субподрядчиком обнаруженных недостатков Работ.

4.12. При возникновении между Подрядчиком и Субподрядчиком спора по поводу недостатков выполненной Работы или их причин по требованию любой из Сторон должна быть назначена экспертиза. Расходы по проведению экспертизы несёт Субподрядчик.

5. КАЧЕСТВО ВЫПОЛНЕНИЯ РАБОТ

5.1. Качество выполняемых Работ должно удовлетворять требованиям действующих нормативных документов, а также требованиям, предъявляемым к выполнению работ, указанных в настоящем Договоре.

5.2. Субподрядчик гарантирует:

- а) качество выполнения Работ в соответствии с условиями настоящего Договора, технического задания (приложение 2 к Договору);
- б) своевременное устранение недостатков и нарушений, выявленных при приемке выполненных Работ, при согласовании разработанной документации в государственном органе охраны объектов культурного наследия и в течение гарантийного срока.

5.3. Для участия в составлении списка недостатков и нарушений, согласования порядка и сроков их устранения Субподрядчик обязан командировать своего представителя не позднее 3 дней со дня получения письменного извещения Подрядчика.

5.4. Подрядчик вправе самостоятельно либо с привлечением третьих лиц устранить дефекты (недостатки) за свой счет, с последующим возмещением своих расходов на устранение дефектов (недостатков) Субподрядчиком. Субподрядчик возмещает расходы Подрядчика на устранение дефектов (недостатков) в течение 20 (двадцати) календарных дней со дня получения соответствующего уведомления Подрядчика.

6. ОТВЕТСТВЕННОСТЬ СТОРОН

6.1. За неисполнение или ненадлежащее исполнение своих обязательств по настоящему Договору Стороны несут ответственность в соответствии с законодательством Российской Федерации.

6.2. За ненадлежащее исполнение Субподрядчиком обязательств, предусмотренных настоящим Договором, в том числе существенных условий настоящего Договора, размер ответственности определяется в соответствии с условиями настоящего договора.

6.3. За каждый факт неисполнения или ненадлежащего исполнения Субподрядчиком обязательств, предусмотренных договором, за исключением просрочки исполнения обязательств (в том числе гарантийного обязательства), предусмотренных договором, размер штрафа составляет 5 процентов от стоимости работ по настоящему договору.

6.4. За каждый факт неисполнения или ненадлежащего исполнения Субподрядчиком обязательства, предусмотренного Договором, которое не имеет стоимостного выражения, размер штрафа устанавливается (при наличии в Договоре таких обязательств) в размере 5 000 (пять тысяч) рублей 00 копеек.

6.5. За каждый факт неисполнения Подрядчиком обязательств, предусмотренных Договором, за исключением просрочки исполнения обязательств, предусмотренных Договором, размер штрафа устанавливается в размере 5 000 (пять тысяч) рублей 00 копеек.

6.6. Пеня начисляется за каждый день просрочки исполнения Субподрядчиком обязательства, предусмотренного Договором, начиная со дня, следующего после дня истечения установленного договором срока исполнения обязательства, и устанавливается договором в размере одной трехсотой действующей на дату уплаты пени ключевой ставки Центрального банка Российской Федерации от цены договора (отдельного этапа исполнения договора), уменьшенной на сумму, пропорциональную объему обязательств, предусмотренных Договором (соответствующим отдельным этапом исполнения Договора) и фактически исполненных Субподрядчиком, за исключением случаев, если законодательством Российской Федерации установлен иной порядок начисления пени.

6.7. В случае просрочки исполнения Подрядчиком обязательств, предусмотренных договором, а также в иных случаях неисполнения или ненадлежащего исполнения Подрядчиком обязательств, предусмотренных Договором, поставщик (Субподрядчик) вправе потребовать уплаты неустоек (штрафов, пеней). Пеня начисляется за каждый день просрочки исполнения обязательства, предусмотренного Договором, начиная со дня, следующего после дня истечения установленного договором срока исполнения обязательства. Такая пеня устанавливается договором в размере одной трехсотой действующей на дату уплаты пеней ключевой ставки Центрального банка Российской Федерации от не уплаченной в срок суммы.

6.8. Общая сумма начисленных штрафов за неисполнение или ненадлежащее исполнение Субподрядчиком обязательств, предусмотренных договором, не может превышать цену Договора.

6.9. Общая сумма начисленных штрафов за ненадлежащее исполнение Подрядчиком обязательств, предусмотренных Договором, не может превышать цену Договора.

6.10. Стороны настоящего Договора освобождаются от уплаты неустойки (штрафа, пеней), если докажут, что просрочка исполнения соответствующего обязательства произошла вследствие непреодолимой силы или по вине другой Стороны.

6.11. Уплата Сторонами неустойки (штрафов, пени) не освобождает Сторону от исполнения обязательств по Договору.

6.12. Ответственность за достоверность и соответствие законодательству Российской Федерации сведений, указанных в представленных Субподрядчиком Подрядчику документах, несет Субподрядчик.

6.13. Пеня и штрафы по желанию Подрядчика должны быть оплачены Субподрядчиком на основании счета (счетов), выставленного Подрядчиком в течение пяти дней с момента его получения. Такой счет (счета) считается полученным Субподрядчиком в течение 7 (семи) рабочих дней с момента отправления по адресу Субподрядчика, указанному в настоящем Договоре. Подрядчик имеет право не оплачивать Субподрядчику работы в соответствии с положениями настоящего Договора до момента оплаты Субподрядчиком выставленного счета.

В случае выставления Подрядчиком счета (счетов) на оплату штрафных санкций в соответствии с настоящим пунктом оформление дополнительных актов сдачи-приемки не производится.

6.14. Кроме санкций за неисполнение обязательств по Договору виновная Сторона возмещает другой Стороне все вызванные неисполнением обязательств по настоящему Договору непокрытые неустойками убытки.

6.15. В случае нарушения установленных Подрядчиком сроков устранения обнаруженных им недостатков (дефектов) в выполненной Работе, Субподрядчик уплачивает Подрядчику пени в размере, определенном в порядке, установленном пунктом 6.6. настоящего Договора.

6.16. Если отступления в выполненной Работе от условий Договора или иные недостатки результатов Работ не были устранены Субподрядчиком в разумный срок или являются существенными и неустраняемыми, данные нарушения обязательств по Договору признаются сторонами существенными. В указанных случаях Подрядчик вправе расторгнуть настоящий Договор в установленном законом порядке и потребовать возмещения убытков в полной сумме сверх неустойки.

6.17. Подрядчик вправе вычесть сумму неустойки (штрафа, пени) рассчитанную в соответствии с условиями Договора из суммы, подлежащей оплате Субподрядчику.

6.18. В случае причинения вреда имуществу третьих лиц при выполнении Работ, предусмотренных настоящим Договором, Субподрядчик обязан за свой счет устранить повреждения или возместить причинный вред в денежной форме.

6.19. Начисление всех неустоек, пеней, штрафов происходит на основании письменной претензии.

7. ИНТЕЛЛЕКТУАЛЬНАЯ СОБСТВЕННОСТЬ

7.1. Исключительные права на результаты интеллектуальной деятельности, не способные к правовой охране, полученные при выполнении настоящего Договора, принадлежат Подрядчику, с даты подписания Сторонами акта приемки выполненных работ в соответствии с условиями настоящего Договора.

7.2. Исключительные права на объекты интеллектуальной собственности, способные к правовой охране, полученные при выполнении настоящего Договора, принадлежат Подрядчику, с даты подписания Сторонами акта приемки выполненных работ в соответствии с условиями настоящего Договора.

7.3. Субподрядчик обязан согласовать с Подрядчиком необходимость, перечень и порядок использования при выполнении работ по настоящему Договору результатов интеллектуальной деятельности или средств индивидуализации (далее – результаты интеллектуальной деятельности), исключительные права на которые принадлежат Подрядчику.

7.4. Каждая Сторона остается единственным владельцем исключительных прав на результаты интеллектуальной деятельности, принадлежащие Стороне до подписания настоящего Договора и предоставляемые такой Стороной другой Стороне для целей выполнения условий настоящего Договора.

7.5. Права на результаты интеллектуальной деятельности способные к правовой охране в качестве объекта интеллектуальной собственности (изобретения, полезные модели или промышленные образцы) включая программы для ЭВМ и (или) базы данных и секреты производства (ноу-хау), созданные при выполнении условий настоящего Договора, в том числе на те результаты, создание которых по настоящему Договору прямо не предусматривалось, принадлежат Подрядчику.

7.6. Подрядчик самостоятельно определяет целесообразность патентования, регистрации или сохранения в коммерческой тайне вышеуказанных результатов интеллектуальной деятельности, и необходимость совершения действий для получения

охранных документов на результаты интеллектуальной деятельности на территории Российской Федерации. Подрядчик гарантирует неразглашение этих результатов до принятия соответствующего решения о регистрации прав на результаты интеллектуальной деятельности, подлежащие охране.

7.7. Подрядчик вправе использовать и распоряжаться всеми видами документации, разработанной и выпущенной при исполнении настоящего Договора. Права на указанную документацию и другие материальные объекты, полученные при выполнении работ, переходят к Подрядчику с даты подписания Сторонами акта приемки выполненных работ в соответствии с условиями настоящего Договора.

7.8. Субподрядчик сохраняет право включать сведения о выполнении Работ по настоящему Договору в свои маркетинговые и рекламные материалы в случае, если Подрядчик даст письменное согласие об этом.

7.9. Субподрядчик гарантирует, что никакая документация или материалы, использованные для выполнения Работ по настоящему Договору, переданная Подрядчику, не нарушают авторского или иного права третьих лиц и, что на момент передачи Подрядчику все права на результат Работ, никому не переданы полностью или частично.

Субподрядчик гарантирует, что к Подрядчику не могут быть предъявлены какие-либо требования о выплате третьим лицам вознаграждения за использование результатов Работ по настоящему Договору, исключительные права на которые в полном объеме переданы Подрядчику, а также результатов интеллектуальной деятельности, использованных в составе переданной документации.

7.10. Представление или рассылка Подрядчиком любых документов, подготовленных Субподрядчиком в рамках исполнения настоящего Договора, в ответ на официальные запросы государственных органов управления и других организаций, посвященных памятникам культурного наследия, не рассматриваются как ущемление прав Субподрядчика.

7.11. Субподрядчику запрещается использование сведений, предоставленных ему Подрядчиком, для любых других целей, кроме определенных в настоящем Договоре. Подрядчик со своей стороны обязуется сохранять полную конфиденциальность о методах и способах реализации Субподрядчиком договорных обязательств.

7.12. Субподрядчик гарантирует, что выполненные по Договору работы и полученные результаты не нарушают интеллектуальных прав (авторских, патентных и иных интеллектуальных прав) третьих лиц на территории Российской Федерации.

7.13. Субподрядчик несет имущественную ответственность за нарушение интеллектуальных прав (авторских, патентных и иных интеллектуальных прав) третьих лиц. В случае возникновения претензий или исков, предъявленных Подрядчику со стороны третьих лиц на территории Российской Федерации, вызванных нарушением их интеллектуальных прав (авторских, патентных и иных интеллектуальных прав), в связи с выполнением Субподрядчиком обязательств по настоящему Договору, Подрядчик немедленно информирует об этом Субподрядчика; проводит предварительные переговоры с третьей стороной; обеспечивает Субподрядчику возможность провести за счет Субподрядчика любые мероприятия по урегулированию претензий, исков и судебных разбирательств.

7.14. Субподрядчик обязуется урегулировать такие претензии своими силами и за свой счёт, а также возместить Подрядчику все убытки, вызванные нарушением Субподрядчиком интеллектуальных прав (авторских, патентных и иных интеллектуальных прав) третьих лиц на территории Российской Федерации.

7.15. По просьбе Субподрядчика урегулирование таких претензий может осуществить Подрядчик, в этом случае Субподрядчик оплатит Подрядчику все расходы, связанные с урегулированием вышеуказанных нарушений, а также возместит Подрядчику все убытки, вызванные нарушением Субподрядчиком интеллектуальных прав (авторских, патентных и иных интеллектуальных прав) третьих лиц на территории Российской Федерации.

8. ОБСТОЯТЕЛЬСТВА НЕПРЕОДОЛИМОЙ СИЛЫ

8.1. Виновная Сторона освобождается от ответственности за частичное или полное неисполнение обязательств по Договору, если докажет, что надлежащее исполнение ей обязательств по Договору оказалось невозможным вследствие обстоятельств непреодолимой силы. Обстоятельства непреодолимой силы определяются в соответствии с Гражданским Кодексом РФ.

8.2. Сообщение о форс-мажорных обстоятельствах должно быть выслано немедленно и при любых условиях в течение 10 (Десяти) дней после их наступления или получения об этом информации сообщаемой Стороной. В течение последующих 10 (Десяти) дней другой Стороне договора необходимо выслать в письменном виде подробное разъяснение о возникшем препятствии и возможностях продолжать выполнение обязательств.

8.3. Даты возникновения и окончания обстоятельств непреодолимой силы, их описание и последствия для Сторон фиксируются в специальном акте, который подписывают Стороны.

8.4. Сроки начала и окончания выполнения условий Договора могут быть сдвинуты на срок действия обстоятельств непреодолимой силы, указанный в специальном акте.

8.5. Если обстоятельства непреодолимой силы или их последствия будут длиться более 6 месяцев, то заинтересованная Сторона вправе требовать досрочного расторжения договора, и в таком случае ни одна из Сторон не будет иметь права требовать от другой Стороны возмещения возможных убытков.

9. СРОК ДЕЙСТВИЯ ДОГОВОРА

9.1. Настоящий Договор вступает в силу с момента подписания его Сторонами и действует до полного исполнения принятых Сторонами обязательств по настоящему Договору, но не позднее 31 декабря 2022 года.

9.2. Окончание срока действия Договора не влечет прекращение обязательств Сторон по Договору. Договор признается действующим до момента окончания исполнения Сторонами в полном объеме обязательств, предусмотренных настоящим Договором.

10. ПОРЯДОК ИЗМЕНЕНИЯ И РАСТОРЖЕНИЯ ДОГОВОРА

10.1. При исполнении настоящего Договора изменение его условий не допускается, за исключением подписания сторонами дополнительного соглашения к настоящему договору

10.2. Любые изменения и дополнения к настоящему Договору имеют силу только в том случае, если они оформлены в письменном виде и подписаны обеими Сторонами.

10.3. Изменение существенных условий настоящего Договора при его исполнении не допускается, за исключением их изменения по соглашению Сторон.

10.4. Настоящий Договор может быть досрочно расторгнут по соглашению Сторон, по решению суда, в случае одностороннего отказа Стороны Договора от исполнения Договора в соответствии с гражданским законодательством.

10.5. В случаях расторжения Договора по соглашению Сторон Договор прекращает своё действие со дня, когда Стороны достигли соглашения о расторжении заключенного между ними Договора.

10.6. Решение Подрядчика об одностороннем отказе от исполнения настоящего Договора не позднее чем в течение трех рабочих дней с даты принятия указанного решения, направляется Субподрядчику по почте заказным письмом с уведомлением о вручении по адресу Субподрядчика, указанному в настоящем Договоре, а также телеграммой, либо посредством факсимильной связи, либо по адресу электронной почты, либо с использованием иных средств связи и доставки, обеспечивающих фиксирование такого уведомления и получение Подрядчиком подтверждения о его вручении Субподрядчику. Выполнение Подрядчиком требований настоящего пункта считается надлежащим уведомлением

Субподрядчика об одностороннем отказе от исполнения настоящего Договора. Датой такого надлежащего уведомления признается дата получения Подрядчиком подтверждения о вручении Субподрядчику указанного уведомления либо дата получения Подрядчиком информации об отсутствии Субподрядчика по его адресу, указанному в настоящем Договоре. При невозможности получения указанных подтверждения либо информации датой такого надлежащего уведомления признается дата по истечении тридцати дней с даты направления Субподрядчику решения Подрядчика об одностороннем отказе от исполнения настоящего Договора.

10.7. Решение Подрядчика об одностороннем отказе от исполнения настоящего Договора вступает в силу и настоящий Договор считается расторгнутым через 10 (десять) дней с даты надлежащего уведомления Подрядчиком Субподрядчика об одностороннем отказе от исполнения настоящего Договора.

10.8. Подрядчик обязан отменить не вступившее в силу решение об одностороннем отказе от исполнения настоящего Договора, если в течение десятидневного срока с даты надлежащего уведомления Субподрядчика о принятом решении об одностороннем отказе от исполнения настоящего Договора устранено нарушение условий настоящего Договора, послужившее основанием для принятия указанного решения, а также Подрядчику компенсированы затраты на проведение экспертизы. Данное правило не применяется в случае повторного нарушения Субподрядчиком условий настоящего Договора, которые в соответствии с гражданским законодательством являются основанием для одностороннего отказа Подрядчика от исполнения настоящего Договора.

10.9. Последствия расторжения Договора определяются взаимным соглашением Сторон или судом по требованию любой из сторон Договора.

10.10. Подрядчик вправе обратиться в суд в установленном действующим законодательством Российской Федерации порядке с требованием о расторжении настоящего Договора в следующих случаях:

10.10.1. При существенном нарушении условий настоящего Договора Субподрядчиком.

10.10.2. Нарушения Субподрядчиком сроков выполнения Работ, установленных пунктом 1.4. Договора, более чем на 10 (десять) рабочих дней.

10.10.3. Установления факта проведения ликвидации Субподрядчика – юридического лица или наличия решения арбитражного суда о признании Субподрядчика банкротом и открытии в отношении него конкурсного производства.

10.10.4. Установления факта приостановления деятельности Субподрядчика в порядке, предусмотренном Кодексом Российской Федерации об административных правонарушениях.

10.10.5. Если Субподрядчик выполняет Работы настолько медленно, что окончание их выполнения к сроку, установленному настоящим Договором, становится явно невозможным.

10.10.6. Неисполнения Субподрядчиком требования Подрядчика в установленный срок устранить недостатки выполняемых Работ, выявленных Подрядчиком во время выполнения работ, в течение 10 (десяти) рабочих дней со дня предъявления такого требования.

10.10.7. Неисполнения Субподрядчиком требования Подрядчика устранить недостатки выполненных Работ в срок, установленный в заключении.

10.10.8. Если результаты выполненных Работ имеют существенные или неустраняемые недостатки, которые невозможно устранить в установленный Подрядчиком срок.

10.11. Сторона, которой направлено предложение о расторжении Договора по соглашению сторон, должна дать письменный ответ по существу в срок не позднее 5 (пяти) календарных дней с даты его получения.

10.12. В случае отказа расторгнуть Договор по соглашению сторон рассмотрение дела в арбитражном суде осуществляется в порядке главы 29 АПК РФ в следующих случаях:

нарушения больше 2 раз сроков выполнения Работ более чем на 5 (пять) дней;

наличия более 2 заключений по качеству Работ.

Указанные нарушения являются существенным нарушением условий Договора.

10.13. При расторжении Договора Подрядчик обязан:

10.13.1. Принять фактически выполненные Субподрядчиком на момент расторжения настоящего Договора Работы надлежащего качества.

10.13.2. Оплатить Субподрядчику в течение 20 (двадцати) рабочих дней с момента оформления акта о приемке выполненных работ фактически выполненные Субподрядчиком Работы надлежащего качества.

10.14. Уплата Субподрядчиком неустойки или применение иной формы ответственности не освобождает его от исполнения обязательств по настоящему Договору.

10.15. Стороны обязаны урегулировать все вопросы по взаимным расчетам до момента расторжения настоящего Договора по соглашению Сторон.

10.16. Реорганизация Подрядчика или Субподрядчика не является основанием для расторжения настоящего Договора. Обязательства по настоящему Договору, в установленном законодательством Российской Федерации порядке, переходят к правопреемнику Подрядчика или Субподрядчика.

11. ПОРЯДОК РАЗРЕШЕНИЯ СПОРОВ

11.1. Спорные вопросы, возникающие в ходе исполнения настоящего Договора, разрешаются между Сторонами с соблюдением претензионного порядка. Срок ответа на претензию – 10 (десять) дней с момента ее получения.

11.2. Споры, по которым Стороны не достигли соглашения, рассматриваются в Арбитражном суде г. Санкт-Петербурга и Ленинградской области.

12. ЗАКЛЮЧИТЕЛЬНЫЕ ПОЛОЖЕНИЯ

12.1. В случае необходимости Субподрядчик самостоятельно регулирует все вопросы, связанные с соблюдением авторских и смежных прав третьих лиц и выплатой авторского вознаграждения, возникающие в процессе исполнения обязательств по настоящему договору. В случае возникновения претензий к Подрядчику со Стороны авторов, правообладателей и иных третьих лиц по поводу нарушения использования авторских прав, Субподрядчик обязуется самостоятельно и за свой счет урегулировать такие претензии.

12.2. При исполнении настоящего Договора не допускается перемена Субподрядчика, за исключением случаев, если новый Субподрядчик является правопреемником Субподрядчика по настоящему Договору вследствие реорганизации юридического лица в форме преобразования, слияния или присоединения.

12.3. Любое уведомление или иное сообщение, направляемое Подрядчиком или Субподрядчиком друг другу по настоящему Договору, должно быть совершено в письменной форме. Такое уведомление или сообщение считается направленным надлежащим образом, если оно доставлено адресату посылным под расписку, заказным письмом или телеграммой по адресу, указанному в Договоре и за подписью полномочного лица.

12.4. Уведомления и сообщения, отсылаемые по почте, направляются на адрес Стороны, указанный в настоящем Договоре, либо по месту нахождения, указанному в ЕГРЮЛ.

12.5. Уклонение Стороны от получения почтового отправления, равно как и отсутствие Стороны по адресу, не будут расцениваться как ненадлежащее уведомление Стороны. В этом случае уведомление считается полученным в сроки, установленные почтовой организацией в качестве нормативных.

12.6. В случае перемены Подрядчика права и обязанности Подрядчика, предусмотренные настоящим договором, переходят к новому Подрядчику.

12.7. Во всем ином, не урегулированном в настоящем Договоре, Стороны будут руководствоваться нормами законодательства Российской Федерации.

12.8. Настоящий Договор составлен и подписан в двух экземплярах, идентичных по своему содержанию, по одному экземпляру для каждой из сторон.

13. ПРИЛОЖЕНИЯ

1. Приложение № 1 – Протокол согласования договорной цены.

2. Приложение № 2 – Техническое задание.
3. Приложение № 3 – Акт приема-передачи документации.
4. Приложение № 4 – Форма Акта о выполнении обязательств по договору

14. АДРЕСА, РЕКВИЗИТЫ И ПОДПИСИ СТОРОН:

Субподрядчик:

Общество с ограниченной ответственностью
«Союз экспертов Северо-Запада»
(ООО «СЭС»)

ИНН 7810900757 КПП 781001001
Адрес: 196158, г. Санкт-Петербург,
Пулковское ш., д.14, литер Г, помещение 47
ОГРН 1147847420511 ОКВЗД 73.20
ОКПО 76208335
р/с 40702810690080000443
в ОАО «БАНК «САНКТ-ПЕТЕРБУРГ»
к/с 30101810900000000790 БИК 044030790
тел. (812) 3181220
E-mail: expertiza-szd@mail.ru

Генеральный директор
ООО «СЭС»



М.П.

М.И. Филипович

Подрядчик:

Общество с ограниченной
ответственностью «Темпл Групп»
(ООО «Темпл Групп»)
ИНН 7810336065/КПП 781001001
Юридический адрес: 196070, г. Санкт-
Петербург, ул. Бассейная, д. 27, литера А,
пом. 1Н, офис 7;
телефон/факс (812) 273-37-70;
р/с 40702810906000070179
Санкт-Петербургский филиал ПАО
«Промсвязьбанк»,
к/с 30101810000000000920,
БИК 044030920

Генеральный директор
ООО «Темпл Групп»



М.П.

Д.А. Хрупин

ТЕХНИЧЕСКОЕ ЗАДАНИЕ

на проведение государственной историко-культурной экспертизы выявленных объектов культурного наследия, расположенных во Всеволожском, Выборгском, Гатчинском, Лодейнопольском, Ломоносовском, Приозерском и Тихвинском районах Ленинградской области

1. Место выполнения работ: Всеволожский, Выборгский, Гатчинский, Лодейнопольский, Ломоносовский, Приозерский и Тихвинский районы Ленинградской области.

2. Объект экспертизы: выявленные объекты культурного наследия (Приложение № 1)

3. Срок выполнения работ: со дня заключения договора до **01 ноября 2022 года**.

4. Цель выполнения работ: Определение историко-культурной ценности для обоснования принятия решений о включении выявленных объектов в единый государственный реестр объектов культурного наследия (памятников истории и культуры) народов Российской Федерации (далее – Реестр), уточнения пообъектных составов, определения категорий историко-культурного значения и вида объектов культурного наследия с определением предметов охраны и границ территорий, внесение сведений о границах территорий объектов, включенных по результатам проведения государственной историко-культурной экспертизы в Единый государственный реестр недвижимости.

5. Основание для выполнения работ:

- Государственная программа Ленинградской области «Развитие культуры в Ленинградской области» утвержденная постановлением Правительства Ленинградской области от 14 ноября 2013 года N 404;

- Федеральный закон от 25 июня 2002 года № 73-ФЗ «Об объектах культурного наследия (памятниках истории и культуры) народов Российской Федерации».

- Постановление Правительства Российской Федерации от 15 июля 2009 года № 569 «Об утверждении Положения о государственной историко-культурной экспертизе».

- Областной закон Ленинградской области от 25 декабря 2015 года № 140-ОЗ «О государственной охране, сохранении, использовании и популяризации объектов культурного наследия (памятников истории и культуры) народов Российской Федерации, расположенных на территории Ленинградской области».

- Приказ Минкультуры России от 13 января 2016 года № 28 «Об утверждении порядка определения предмета охраны объекта культурного наследия, включенного в единый государственный реестр объектов культурного наследия (памятников истории и культуры) народов Российской Федерации в соответствии со статьей 64 Федерального закона от 25 июня 2002 года № 73-ФЗ «Об объектах культурного наследия (памятниках истории и культуры) народов Российской Федерации».

- Приказ Минкультуры России от 04 июня 2015 года № 1745 «Об утверждении требований к составлению проектов границ территорий объектов культурного наследия».

- Приказ от 18 июня 2007 года № П/0137 Федерального агентства кадастра объектов недвижимости, согласованный с Роскартографией (письмо от 4 июня 2007 года № 1-38-1956) «Положение о местных системах координат Роснедвижимости на субъекты Российской Федерации».

- Приказ Росреестра от 15.09.2016 № П/465, в соответствии с которым утверждены XML-схемы, используемые для формирования XML-документов. Для внесения в государственный кадастр недвижимости сведений о территориях объекта культурного наследия и зонах его охраны используется XML-схема ZoneToGKN_v05.

При этом согласно ч. 19 ст. 32 Федерального закона от 13.07.2015 № 218-ФЗ «О государственной регистрации недвижимости» Обязательным приложением к документам (содержащимся в них сведениям), направляемым в орган регистрации прав в соответствии с пунктами 12, 14 – 16 части 1, частью 15 настоящей статьи, является описание местоположения границ соответствующих территорий или зон, подготовленное в порядке, предусмотренном Федеральным законом от 18 июня 2001 года N 78-ФЗ «О землеустройстве» для описания местоположения границ объекта землеустройства.

В соответствии с п.14 Постановления Правительства РФ от 31.12.2015 № 1532 в случае утверждения (изменения) границ территории объекта культурного наследия или зон охраны объектов культурного наследия в орган регистрации прав направляются сведения, содержащие текстовое и графическое описание местоположения границ территории объекта культурного наследия, включенного в единый государственный реестр объектов культурного наследия (памятников истории и культуры) народов Российской Федерации, или его зон охраны, с перечнем координат характерных точек этих границ в системе координат, установленной для ведения Единого государственного реестра недвижимости.

6. Основные виды и объем выполняемых работ:

6.1. Исследования, сбор и подготовка сведений об объектах культурного наследия

6.1.1. Предварительные работы:

- сбор и подготовка сведений о выявленных объектах культурного наследия;
- сбор сведений о собственниках и пользователях;
- сбор сведений о наличии охранного обязательства, охранно-арендного договора или охранного договора с указанием даты, номера и организации, выдавшей охранное обязательство;

- сбор сведений о предмете охраны выявленных объектов культурного наследия (в случае их отсутствия сформировать предложения);

- сбор сведений о территории выявленных объектов культурного наследия (в случае их отсутствия сформировать предложения).

6.1.2. Историко-архивные и библиографические исследования, сбор и подготовка сведений об основных библиографических и архивных источниках, характере (фотографии, рисунки, чертежи, негативы и т.п.) и основном месте хранения иллюстративного материала.

6.1.3. Анализ и обработка полученных данных о выявленных объектах культурного наследия, подготовка исторических справок с указанием библиографического материала, сбор и подготовка сведений о возникновении выявленных объектов культурного наследия (автор, строитель, заказчик, история создания), его изменениях, перестройках, связанных с объектом, исторических событиях, а также проведенных работах по его сохранению.

6.1.4. Подготовка описания выявленного объекта культурного наследия и его технического состояния.

6.1.5. Проведение фотофиксации с отражением точек съемки на схеме ситуационного плана и поэтажных планах для зданий (рекомендуемое разрешение 300dpi).

6.2. Разработка проектных предложений по определению границ территории и предмета охраны объекта культурного наследия.

Основными критериями, влияющими на принципы установления границ территорий объектов культурного наследия, являются:

- сохранность комплекса застройки исторического владения, в структуре которого расположен объект культурного наследия,

- историко-культурная ценность комплекса застройки исторического владения, в структуре которого расположен объект культурного наследия,

- наличие ансамблевых качеств комплекса застройки исторического владения, в структуре которого расположен объект культурного наследия.

К факторам, подлежащим учету при установлении границ территории объектов культурного наследия, относятся:

- градостроительное положение объекта культурного наследия;

- объемно-пространственная структура комплекса застройки владения;
- типологические особенности территории, ландшафтная организация исторической территории;
- особенности зрительного восприятия объекта культурного наследия;
- историческая функционально-планировочная структура территории, в том числе исторические границы владения;
- границы современного землепользования, линий градостроительного регулирования;
- особенности перспективного развития территории;
- требования современного функционального использования объекта культурного наследия.

6.2.1. Обоснование предпосылок установления границ территории объектов культурного наследия.

- анализ состояния историко-культурного потенциала территории;
- анализ действующей градостроительной документации и перспектив развития территории.

Анализ состояния историко-культурного потенциала территории включает сведения об историческом развитии территории, современном состоянии и статусе объектов культурного наследия и предусматривает:

- составление исторической справки,
- уточнение охранного статуса территории, в том числе формирование предложений по уточнению состава, наименования и адресной привязки объектов культурного наследия;
- натурное обследование территории в целях фиксации существующего состояния объекта,
- определение ценности и сохранности элементов исторической градостроительной среды.

6.2.2. Разработка проектов установления границ территорий объектов культурного наследия осуществляется на основе следующих принципов:

- приоритетная ориентация на сохранение и учет границ исторического владения в целях формирования единого земельного участка в границах исторической территории объекта культурного наследия;
- учет особенностей сложившейся структуры землепользования, современной градостроительной ситуации и перспектив градостроительного развития территории.

Результуирующими материалами данного раздела является проект границ территорий объектов культурного наследия, включающий:

- текстовое описание границ территории объекта культурного наследия;
- карту (схему) границ территории объекта культурного наследия, включая схему разбивки листов;
- перечень координат поворотных (характерных) точек границ территории объекта культурного наследия в системе координат, установленной для ведения государственного кадастра объектов недвижимости;
- режим использования территории объекта культурного наследия.

6.2.3. Разработка проектных предложений по определению предмета охраны объекта культурного наследия, особенностей объекта культурного наследия, изменение или утрата которых наносит ущерб историко-культурной ценности объекта культурного наследия.

Результуирующими материалами данного раздела является документ в табличной форме, содержащий текстовое описание предмета охраны объекта культурного наследия (текстовая часть) и детальная фотофиксация составляющих предмета охраны (изобразительная часть):

- общие (типологические) и индивидуальные характеристики (градостроительные, композиционные, стилистические) объекта наследия (его отдельных частей и материальных элементов);

- конкретные параметры (качества) объекта наследия (его отдельных частей и материальных элементов);
- материальные элементы объекта наследия.

Критерием для включения в состав предмета охраны объекта культурного наследия является историческая подлинность (историчность) характеристик и параметров, сохранившихся исторических материальных элементов объекта, подтвержденная документально, или не вызывающая сомнений.

Если историческая подлинность каких-либо характеристик и параметров объекта в их современном состоянии вызывает сомнения или достоверно установлен факт/факты её искажения, но она не утрачена безвозвратно, вследствие чего историчность данных характеристик и параметров может быть восстановлена (воссоздана) методами научной архитектурной и/или градостроительной реставрации – в таком случае указанные характеристики и параметры фиксируются в описании предмета охраны по своему состоянию на достоверную дату, наиболее полно отражающую их историческую подлинность.

Предмет охраны объекта культурного наследия фиксируется на дату формирования учётного дела объекта и отражает состояние объекта наследия на эту дату.

Характеристики, параметры и элементы объекта наследия, недоступные для исследования, в составе указанного выше перечня не фиксируются. Они подлежат изучению и оценке.

Принятая в установленном порядке атрибуция объекта культурного наследия должна соответствовать содержанию его предмета охраны.

6.3. Подготовка информационно-архивных данных и проведение историко-культурной экспертизы с составлением заключений.

6.3.1. Подготовка информационно-архивных данных для проведения историко-культурной экспертизы выявленного объекта культурного наследия согласно Положению о государственной историко-культурной экспертизе включает:

а) материалы, содержащие информацию о ценности объекта с точки зрения истории, археологии, архитектуры, градостроительства, искусства, науки и техники, эстетики, этнологии или антропологии, социальной культуры;

б) фотографическое изображение объекта на момент заключения договора на проведение экспертизы;

в) копия паспорта объекта культурного наследия (при наличии);

г) копия охранного обязательства собственника объекта культурного наследия или пользователя указанным объектом (охранно-арендного договора, охранного договора) (при их наличии);

д) копия решения органа государственной власти об утверждении границ территории объекта культурного наследия и правового режима земельных участков в указанных границах (при их наличии);

е) копия документа, удостоверяющего право на объект культурного наследия и (или) земельные участки в границах его территории (при их наличии);

ж) выписка из Единого государственного реестра прав на недвижимое имущество и сделок с ним, содержащая сведения о зарегистрированных правах на объект культурного наследия и (или) земельные участки в границах его территории;

з) сведения об объекте культурного наследия и о земельных участках в границах его территории, внесенные в государственный кадастр недвижимости (копии соответствующих кадастровых выписок, паспортов, планов территории и справок) (при их наличии);

6.3.2. Проведение историко-культурной экспертизы и подготовка (составление) акта, уточняющего следующие данные:

- сведения о наименовании объекта;

- сведения о времени возникновения или дате создания объекта, датах основных изменений (перестроек) данного объекта и (или) датах связанных с ним исторических событий;

- сведения о местонахождении объекта (адрес объекта или при его отсутствии описание местоположения объекта);
- сведения о категории историко-культурного значения объекта;
- сведения о виде объекта;
- описание особенностей объекта, являющихся основаниями для включения его в Реестр и подлежащих обязательному сохранению (предмет охраны объекта культурного наследия);
- сведения о границах территории объекта культурного наследия, включая текстовое и графическое описание местоположение этих границ, перечень координат характерных точек этих границ в системе координат, установленной для ведения государственного кадастра объектов недвижимости;
- определение режима использования территории объекта культурного наследия;
- фотографическое (иное графическое) изображение объекта культурного наследия: для памятника – снимки общего вида, фасадов, предмета охраны данного объекта; для ансамбля – снимки общего вида, передающие планировочную структуру элементов и композиционные особенности ансамбля, снимки общего вида и фасадов памятников, входящих в состав ансамбля, снимки предмета охраны данного ансамбля; для достопримечательного места – совокупность снимков и (или) иных графических изображений, передающих планировочную структуру элементов и композиционные особенности достопримечательного места;
- техническое состояние объекта культурного наследия;
- в случае проведения работ по комплексу или ансамблю перечень объектов культурного наследия, входящих в состав ансамбля (по объектный состав).

6.3.3. Заключение экспертизы оформить в виде акта в соответствии с Постановлением Правительства РФ от 15.07.2009 № 569 «Об утверждении положения о порядке организации проведения государственной историко-культурной экспертизы» в 3-х экземплярах на бумажном носителе и в 2-х экземпляре на электронном носителе в формате переносимого документа PDF, а также электронные версии текстовых материалов в формате doc и графических материалов в формате jpg.

Услуги оказывать силами специалистов, имеющих документы, свидетельствующие об аттестации специалистов, привлеченных к проведению экспертизы, в соответствии с приказом Министерства культуры России от 26.08.2010 г. № 563.

6.4. Подготовка сведений о границах территории объекта культурного наследия, включенных по результатам проведения государственной историко-культурной экспертизы в Реестр для подачи в орган регистрации прав, содержащих текстовое и графическое описание местоположения границ территории объекта культурного наследия, с перечнем координат характерных точек этих границ в системе координат, установленной для ведения Единого государственного реестра недвижимости.

Для формирования XML-документа, содержащего данное описание, используется XML-схема TerritoryToGKN_v01, утвержденная Приказом Росреестра от 15.09.2016 № П/465.

Все необходимые документы (например, решение об установлении (изменении) границ территории объекта культурного наследия или решение о включении объекта в ЕГРОКН) подготавливаются в формате pdf. В XML-документе ZoneToGKN указывается путь к каждому файлу.

Подготовка карты (плана) Объекта – документа, отображающего в графической и текстовой формах местоположение, размер, границы объекта землеустройства и иные его характеристики. Форма карты (плана) и ее состав должен соответствовать требованиям, утвержденным постановлением Правительства Российской Федерации от 30 июля 2009 года № 621, приказом Росреестра от 15.09.2016 № П/465, постановлением Правительства РФ от 31.12.2015 № 1532. Карта (план) выполняется в формате XML.

Согласно п. 34 Постановления Правительства РФ от 31.12.2015 № 1532 документы, предоставляемые в орган регистрации прав в электронном виде, должны быть защищены от

доступа лиц, не участвующих в их подготовке, обработке и получении, а также заверены усиленной квалифицированной электронной подписью подготовившего и направившего их органа. Таким образом, документы должны быть заверены двумя усиленными квалифицированными электронными подписями:

- организации, которая подготовила документы,
- органа государственной власти, принявшего решение об установлении (изменении) границ территории объекта культурного наследия или его зон охраны.

6.5 Направление документов, содержащих сведения о границах территории объектов культурного наследия, включенных по результатам проведения государственной историко-культурной экспертизы в Реестр в орган регистрации прав (филиал ФГБУ «ФКП Росреестра» по Ленинградской области) для внесения соответствующих сведений в Единый государственный реестр недвижимости. Устранение замечаний органа регистрации прав, выявленных при рассмотрении документов, в случае, если таковые поступят.

6.6. Получение официального подтверждения органа регистрации прав (филиал ФГБУ «ФКП Росреестра» по Ленинградской области) о внесении сведений о территориях объектов культурного наследия, включенных по результатам проведения государственной историко-культурной экспертизы в Реестр в Единый государственный реестр недвижимости.

7. Требования к акту экспертизы:

7.1. Государственная историко-культурная экспертиза проводится в порядке, определенном Положением о государственной историко-культурной экспертизе, утверждённым постановлением Правительства Российской Федерации от 15 июля 2009 г. № 569 «Об утверждении Положения о государственной историко-культурной экспертизе», одним экспертом, аттестованным в установленном порядке на проведение экспертизы.

7.2. По объекту экспертизы оформляется отдельный акт по результатам государственной историко-культурной экспертизы.

7.3. Акт оформляется в соответствии с Положением о государственной историко-культурной экспертизе, утверждённым постановлением Правительства Российской Федерации от 15 июля 2009 г. № 569 «Об утверждении Положения о государственной историко-культурной экспертизе».

7.4. Акт экспертизы должен содержать однозначный вывод об обоснованности (положительное заключение) или необоснованности (отрицательное заключение) включения объекта культурного наследия в реестр (в положительном заключении экспертизы указывается рекомендуемая категория историко-культурного значения объекта культурного наследия, а также излагаются особенности, определяемые как его предмет охраны).

8. Требования к согласованию акта экспертизы:

8.1. После завершения работ по оформлению Акта Субподрядчик направляет Подрядчику, сформированный в том Акт по результатам государственной историко-культурной экспертизы с прилагаемыми документами. Акт предоставляется в 3-х экземплярах на бумажном носителе и в 2-х экземплярах на электронном носителе, на диске (на диске CD-R или CD-RW или USB-флеш накопителе с файловой системой FAT32).

8.2. Для принятия в установленном порядке решения на основании заключения экспертизы Подрядчик передает Государственному заказчику, а тот в свое время передает в орган охраны объектов культурного наследия 2 экземпляра Акта с прилагаемыми документами на бумажном носителе и 1 экз. на электронном носителе.

8.2. Согласование акта экспертизы осуществляется уполномоченным органом охраны объектов культурного наследия в соответствии с порядком и сроками, определёнными Положением о государственной историко-культурной экспертизе, утверждённым постановлением Правительства Российской Федерации от 15 июля 2009 г. № 569 «Об утверждении Положения о государственной историко-культурной экспертизе».

8.3. Субподрядчик в установленные сроки устраняет замечания к Акту экспертизы, поступившие от уполномоченного органа охраны объектов культурного наследия в процессе согласования.

8.4. По результатам рассмотрения Акта экспертизы уполномоченным органом охраны объектов культурного наследия принимается решение о включении либо невключении объекта экспертизы в Реестр. Данные решения направляются уполномоченным органом охраны объектов культурного наследия не позднее 3-х рабочих дней с момента их принятия Подрядчику для передачи Субподрядчику. Субподрядчик готовит сведения о границах территории объекта культурного наследия, включенного по результатам проведения государственной историко-культурной экспертизы в Реестр и подает в орган регистрации прав для внесения соответствующих сведений в Единый государственный реестр недвижимости.

9. Требования к сведениям о границах территории объекта культурного наследия, включенного по результатам проведения государственной историко-культурной экспертизы в Реестр для подачи в орган регистрации прав.

9.1. Подготовка сведений о границах территории объектов культурного наследия для подачи в орган регистрации прав осуществляется Субподрядчиком в отношении объектов, включенных по результатам проведения государственной историко-культурной экспертизы в Реестр после получения от уполномоченного органа охраны объектов культурного наследия соответствующего решения.

9.2. Электронные образы документов, содержащие текстовое и графическое описание местоположения границ территории объекта культурного наследия, должны обеспечивать визуальную идентичность их бумажным оригиналам. Качество представленных электронных образов документов должно позволять в полном объеме прочитать текст документов и распознать их реквизиты. Электронный образ одного документа формируется в виде одного файла. Для сканирования документов необходимо использовать полноцветный режим с разрешением 300 dpi.

9.3. В случае, если до приемки результатов работы законодательством будут установлены иные требования к формам графического и текстового описания местоположения границ территории объекта культурного наследия, требования к точности определения координат характерных точек границ территорий объекта культурного наследия, формату электронного документа, содержащего указанные сведения, то Подрядчик подготавливает документы в установленном виде.

9.4. Документы, предоставляемые в орган регистрации прав в электронном виде, должны быть защищены от доступа лиц, не участвующих в их подготовке, обработке и получении, а также заверены усиленной квалифицированной электронной подписью Подрядчика и направившего их органа.

10. Исходные данные - материалы, предоставляемые органом охраны объектов культурного наследия:

10.1. Акт постановки на учет выявленного объекта культурного наследия и иная учетная документация органа охраны объектов культурного наследия.

10.2. Приказы о включении/невключении объекта экспертизы в Реестр (после согласования актов по результатам государственной историко-культурной экспертизы).

11. Порядок сдачи документации по результатам выполненных работ Подрядчику:

11.1 Акты по результатам государственной историко-культурной экспертизы и материалы по результатам исследований формируются в том. Акты и материалы после согласования предоставляются Подрядчику на бумажном носителе в 2 (двух) экземплярах и на электронном носителе на диске (CD-R, CD-RW) в 2 (двух) экземплярах.

11.2. Положительное решение регионального органа охраны объектов культурного наследия о согласии с выводами, изложенными в акте государственной историко-культурной экспертизы.

11.3. Документы, содержащие описание местоположения границ территории объектов культурного наследия, подготовленные в соответствии с требованиями, установленными действующим законодательством, передаются Подрядчику в 3 экземплярах на 2-х

электронных носителях (один экземпляр на CD-диске в формате pdf и XML и один экземпляр USB-флеш с файловой системой FAT32 в формате pdf).

11.4. Официальное подтверждение о внесении сведений о территориях объектов культурного наследия в реестр границ на бумажном носителе в 1 (одном) экземпляре.

Приложения к техническому заданию

Приложение № 1 Выявленные объекты культурного наследия

Приложение № 2 График выполнения работ

Субподрядчик:

Генеральный директор
ООО «СЭС»



Подрядчик:

Генеральный директор
ООО «Темпл Групп»



Приложение № 1 к техническому заданию
к договору субподряда № 5 от 08.11.2021 г.

Выявленные Объекты Культурного Наследия

№ п/п	Наименование объекта культурного наследия	Местонахождение объекта культурного наследия	Наименование и реквизиты акта о постановке на государственную охрану
1	Имение Г.А. Потемкина "Островки": дворец (фундаменты, цоколь, фрагменты стен и башен); парк с элементами рельефа, гидросистем, ценным древостоем, аллеей"	Ленинградская область, Всеволожский район, Свердловское городское поселение, д. Островки, к востоку от д. 35	Приказ комитета по культуре Ленинградской области от 07.12.2020 № 01-03/20-343
2	Дом волостного правления в деревне Колтуши	Ленинградская область, Всеволожский район, Колтушское сельское поселение, д. Колтуши, Колтушское шоссе, д. 15	Приказ комитета по культуре от 09.02.2017 г. № 01-03/17-10
3	Жилой дом Научного городка ученого-физиолога И.П. Павлова	Ленинградская область, Всеволожский район, село Павлово, ул. Быкова, д. 19	Приказ комитета по культуре от 09.02.2017 г. № 01-03/17-10
4	Жилой дом Научного городка ученого-физиолога И.П. Павлова	Ленинградская область, Всеволожский район, село Павлово, ул. Быкова, д. 19Б	Приказ комитета по культуре от 09.02.2017 г. № 01-03/17-10
5	Жилой дом Научного городка ученого-физиолога И.П. Павлова	Ленинградская область, Всеволожский район, село Павлово, ул. Быкова, д. 21	Приказ комитета по культуре от 09.02.2017 г. № 01-03/17-10
6	Комплекс производственных и складских построек железнодорожной станции Выборг:	Ленинградская область, Выборгский район, г.Выборг, Дёповская ул., 1	Акт постановления на учет № 5-27 от 17.07.1994
6.1	-паровозное депо	Ленинградская область, Выборгский район, г. Выборг, Дёповская ул., Корпус 1	
6.2	Паровозо-ремонтный цех	Ленинградская область, Выборгский район, г. Выборг, Дёповская ул., Корпус 2, 2а	
6.3	кузница	Ленинградская область, Выборгский район, г. Выборг, Дёповская ул., Корпус 3	

6.4	литейная	Ленинградская область, Выборгский район, г. Выборг, Деповская ул., Корпус 3а		
6.5	колесная мастерская	Ленинградская область, Выборгский район, г. Выборг, Деповская ул., Корпус 3б		
6.6	пакгауз	Ленинградская область, Выборгский район, г. Выборг, Деповская ул., Корпус 4		
6.7	столовая (фундамент, части стен)	Ленинградская область, Выборгский район, г. Выборг, Деповская ул., Корпус 6		
6.8	газовая станция	Ленинградская область, Выборгский район, г. Выборг, Деповская ул., Корпус 7		
6.9	мастерская по изготовлению стрелок	Ленинградская область, Выборгский район, г. Выборг, Деповская ул., Корпус 8		
6.10	паровозное депо, водонапорные башни (две)	Ленинградская область, Выборгский район, г. Выборг, Деповская ул., Корпус 9, 9а		
6.11	мастерские	Ленинградская область, Выборгский район, г. Выборг, Деповская ул., Корпус 10		
6.12	подпорная стенка	Ленинградская область, Выборгский район, г. Выборг, Деповская ул., 1		
7	Комплекс товарной станции:	Ленинградская область, Выборгский район, г. Выборг, Деповская ул., 1		Акт постановки на учет № 5-27 от 17.07.1994
7.1	- товарная контора	Ленинградская область, Выборгский район, г. Выборг, Деповская ул., Корпус 14		
7.2	- пакгауз (два корпуса)	Ленинградская область, Выборгский район, г. Выборг, Деповская ул., Корпуса 15		
7.3	- платформы (две)	Ленинградская область, Выборгский район, г. Выборг, Деповская ул., Корпус 16		
7.4	- пожарное депо	Ленинградская область, Выборгский район, г. Выборг, Деповская ул., Корпус 17		
7.5	- подпорная стенка	Ленинградская область, Выборгский район, г. Выборг, Деповская ул., Корпус 18		

8	Железнодорожная станция Карисалми:	Ленинградская область, Выборгский муниципальный район, действующая станция Гвардейское	Приказ комитета по культуре Ленинградской области № 01-03/19-364 от 10.07.2019
8.1	вокзал		
8.2	фундамент товарного сарая		
8.3	станционная хозяйственная постройка		
9	Вокзал железнодорожной станции «Бородинское»	Ленинградская область, Выборгский район, Каменногорское городское поселение, пос. Бородинское	Приказ комитета по культуре Ленинградской области от 23.09.2020 № 01-03/20-253
10	Вокзал железнодорожной станции «Ояярви»	Ленинградская область, Выборгский район, Каменногорское городское поселение, пос. Ручьи	
11	Вокзал железнодорожной станции «Инкиля»	Ленинградская область, Выборгский район, Каменногорское городское поселение, пос. Зайцево, ул. Привокзальная, д.1	
12	Ансамбль зданий бывших казарм и жилых зданий гвардейского батальона (ранее крепость Ингебург)	Ленинградская область, Гатчинский муниципальный район, г.Гатчина, пр. 25 Октября, 55 Рошинская ул., д. 4, 8	Акт постановки на учет № 29/д от 07.07.2001 Приказ от 06.10.2017 № 01-03/17-111
12.1	здание офицерского собрания		
12.2	казармы (три)		
12.3	службы		
12.4	здание мастерской (два)		
12.5	артиллерийский сарай (три)		
12.6	конюшня		
12.7	кузница		
13	Баня, сер. XIX в.	Ленинградская область, г. Лодейное поле, ул. Коммунаров, д. 4	Акт постановки на учет № 10-4 от 15.03.1993
14	Комплекс лоцманского селения	Ленинградская область, Ломоносовский район, г.п. Лебяжье	
15	Здание вокзала	Ленинградская область, Приозерский район, г. Приозерск, Привокзальная пл.	Акт постановки на учет № 14-2 от 27.07.1987 Акт постановки на учет

			№ 14-19 от 10.11.1997
16	Жилой дом	Ленинградская область, Приозерский район, г.Приозерск, Советская, 6 / Жуковского, 1)	Акт постановления на учет № 14-2 от 27.07.1987
17	Жилой дом	Ленинградская область, Приозерский район, г. Приозерск, Советская, 20	Акт постановления на учет № 14-2 от 27.07.1987
18	Жилой дом	Ленинградская область, Приозерский район, г Приозерск, Суворова, 5	Акт постановления на учет № 14-2 от 27.07.1987
		Сосновый Бор	
19	Насосная станция Калищенской железной дороги	Ленинградская область, Сосновый Бор, г.Сосновый Бор, Речная, д. д. 6 и 7	Акт постановления на учет № 11-6 от 11.05.1988
20	Церковь Иова Многострадального (с кладбищенскими воротами и могилой Н.М. Уштовского)	Ленинградская область, г. Тихвин	Приказ № 01-03/20- 374 от 22.12.2020
21	Комплекс построек при железнодорожном вокзале (веерное депо, контора, водонапорная башня, здание служб, ледник)	Ленинградская область, г. Тихвин	Приказ № 01-03/20- 375 от 22.12.2020

Субподрядчик:

Генеральный директор
ООО «СЭС»



М.И. Филипович

М.П.

Подрядчик:

Генеральный директор
ООО «Темпл Групп»



М.П.

Д.А. Хрупин

Приложение № 14 к Акту по результатам государственной историко-культурной экспертизы выявленного объекта культурного наследия «Жилой дом Научного городка ученого-физиолога И.П. Павлова», расположенного по адресу: Ленинградская область, Всеволожский район, село Павлово, ул. Быкова, д. 19, в целях обоснования целесообразности включения в единый государственный реестр объектов культурного наследия (памятников истории и культуры) народов Российской Федерации.

Копии договоров с экспертами

ТРУДОВОЙ ДОГОВОР
с дистанционным работником
№ 3-ДИКЭ

г. Санкт-Петербург

«01» февраля 2018 г.

Общество с ограниченной ответственностью «Союз экспертов Северо-Запада» (ООО «Союз экспертов Северо-Запада») в лице генерального директора Филиповича Максима Ивановича, действующего на основании Устава, с одной стороны и гражданка РФ Овсянникова Анна Александровна, именуемая в дальнейшем «Работник», с другой стороны, заключили настоящий договор о нижеследующем.

1. ОБЩИЕ ПОЛОЖЕНИЯ

- 1.1. Дистанционной работой является выполнение определенной трудовым договором трудовой функции вне места нахождения работодателя, его филиала, представительства, иного обособленного структурного подразделения (включая расположенные в другой местности), вне стационарного рабочего места, территории или объекта, прямо или косвенно находящихся под контролем работодателя (Организации), при условии использования для выполнения данной трудовой функции и для осуществления взаимодействия между работодателем и работником по вопросам, связанным с ее выполнением, информационно-телекоммуникационных сетей общего пользования, в том числе сети "Интернет".
- 1.2. В случае, если предусмотрено взаимодействие Работника (или лица, поступающего на дистанционную работу) и работодателя путем обмена электронными документами, используются усиленные квалифицированные электронные подписи дистанционного работника или лица, поступающего на дистанционную работу, и работодателя в порядке, установленном федеральными законами и иными нормативными правовыми актами Российской Федерации. Каждая из сторон указанного обмена обязана направлять в форме электронного документа подтверждение получения электронного документа от другой стороны в срок, определенный трудовым договором о дистанционной работе.
- 1.3. В случаях, если Работник должен быть ознакомлен в письменной форме, в том числе под роспись, с принимаемыми локальными нормативными актами, непосредственно связанными с его трудовой деятельностью, приказами (распоряжениями) работодателя, уведомлениями, требованиями и иными документами, дистанционный работник может быть ознакомлен с ними путем обмена электронными документами между работодателем и дистанционным работником.

2. ПРЕДМЕТ ТРУДОВОГО ДОГОВОРА

- 2.1. Работник принимается в Организацию на должность Эксперта по проведению государственной историко-культурной экспертизы, с окладом 5 300 000 (пять миллионов триста тысяч) рублей в месяц (включая НДФЛ по ставке 13%).
- 2.2. Работа, выполняемая Работником по настоящему Договору, является дистанционной работой.
- 2.3. Зарплата выплачивается Работнику каждые полмесяца в следующие сроки: 15-го и 30-го числа каждого месяца.
- 2.4. Заработная плата, социальные компенсации, премии и другие подобные выплаты по письменному заявлению Работника могут выплачиваться ему путем перечисления на специальный карточный счет физических лиц, указанный в реквизитах работника.
- 2.5. Место работы – по месту регистрации Работника.
- 2.6. Работа в Организации является для Работника по совместительству.
- 2.7. Договор является бессрочным.
- 2.8. Работник обязан приступить к работе с «01» февраля 2018 г.

3. ОБЯЗАННОСТИ СТОРОН

- 3.1. Работник подчиняется непосредственно руководителю организации.
- 3.2. Работник обязан:
 - 3.2.1. Выполнять должностные обязанности.
 - 3.2.2. Знать и соблюдать должностную инструкцию.
 - 3.2.3. Соблюдать установленные в Организации Правила внутреннего трудового распорядка, производственную и финансовую дисциплину, добросовестно относиться

Организация: _____

1

Работник: _____

к исполнению своих должностных обязанностей. Правила внутреннего трудового распорядка распространяются на Работника в той части, которая не противоречит сути заключенного с ним настоящего трудового договора.

- 3.2.4. Выполнять должностные обязанности по должности, указанной в п.2.1.
 - 3.2.5. Беречь имущество Организации.
 - 3.2.6. Соблюдать режим коммерческой тайны и не разглашать информацию, являющуюся коммерческой тайной, в соответствии с перечнем сведений, составляющих коммерческую тайну организации.
 - 3.2.7. Соблюдать требования по охране труда и технике безопасности.
- 3.3. Организация обязуется:
- 3.3.1. Предоставить Работнику работу в соответствии с условиями настоящего трудового договора. Организация вправе требовать от Работника выполнения обязанностей (работ), не обусловленных настоящим трудовым договором, только в случаях, предусмотренных законодательством о труде РФ.
 - 3.3.2. Выплачивать заработную плату, премии, вознаграждения в порядке и на условиях установленных трудовым договором, внутренними нормативными актами Организации.
 - 3.3.3. Осуществлять социальное страхование Работника, обязательное медицинское страхование, пенсионное страхование.
 - 3.3.4. В случае производственной необходимости, в целях повышения квалификации Работника, оплачивать его обучение.
 - 3.3.5. Ознакомить Работника с требованиями охраны труда и Правилами внутреннего трудового распорядка.

4. РЕЖИМ РАБОЧЕГО ВРЕМЕНИ

- 4.1. Работнику устанавливается пятидневная рабочая неделя продолжительностью 10 (десять) часов. Выходными днями являются суббота, воскресенье. Режим рабочего времени и времени отдыха Работника устанавливается Работником по своему усмотрению с учетом необходимости взаимодействия между работодателем (Организацией) и Работником по вопросам, связанным с выполнением работы (быть доступным для обращений со стороны Организации с использованием предусмотренных средств связи) в период с 9:00 до 18:00 в рабочие дни.
- 4.2. Труд Работника по должности, указанной в п. 2.1 договора, осуществляется в нормальных условиях дистанционно.
- 4.3. Работнику ежегодно предоставляется отпуск продолжительностью 28 календарных дней. Отпуск предоставляется в соответствии с утвержденными внутренними актами Организации.

5. ИСПОЛЬЗОВАНИЕ ОБОРУДОВАНИЯ И ИНЫХ СРЕДСТВ

- 5.1. Работник использует при исполнении им своих обязанностей по трудовому договору о дистанционной работе собственное оборудование, программно-технические средства, средства защиты информации и иные средства.

6. ВОЗМЕЩЕНИЕ РАСХОДОВ РАБОТНИКУ

- 6.1. Работодатель не возмещает Работнику расходы, связанные с выполнением дистанционной работы.

7. ОТВЕТСТВЕННОСТЬ СТОРОН

- 7.1. В случае неисполнения или ненадлежащего исполнения Работником своих обязанностей, указанных в настоящем договоре, нарушения трудового законодательства РФ, Правил внутреннего трудового распорядка Организации Работник несет дисциплинарную, материальную и иную ответственность согласно действующему законодательству РФ.
- 7.2. Организация несет материальную и иную ответственность в случаях, предусмотренных законодательством РФ.

8. УСЛОВИЯ СОЦИАЛЬНОГО СТРАХОВАНИЯ, ГАРАНТИИ

- 8.1. Организация гарантирует обеспечение страхования Работника в системе обязательного социального страхования, обязательного медицинского страхования, пенсионного страхования.

Организация: _____

2

Работник: _____

- 8.2. На период действия настоящего трудового договора на Работника распространяются все гарантии и компенсации, предусмотренные действующим трудовым законодательством РФ.
- 8.3. Для предоставления обязательного страхового обеспечения по обязательному социальному страхованию на случай временной нетрудоспособности и в связи с материнством Работник направляет Работодателю (в Организацию) оригиналы документов, предусмотренных федеральными законами и иными нормативными правовыми актами Российской Федерации, по почте заказным письмом с уведомлением.
- 8.4. При подаче Работником заявления о выдаче заверенных надлежащим образом копий документов, связанных с работой, работодатель (Организация) не позднее трех рабочих дней со дня подачи указанного заявления обязан направить дистанционному работнику эти копии по почте заказным письмом с уведомлением или, если это указано в заявлении, в форме электронного документа.

9. ОСОБЫЕ УСЛОВИЯ

- 9.1. Условия настоящего трудового договора имеют обязательную юридическую силу для сторон. Все изменения и дополнения к настоящему трудовому договору оформляются двусторонним письменным соглашением.
- 9.2. Трудовой договор о дистанционной работе и соглашения об изменении определенных сторонами условий трудового договора о дистанционной работе могут заключаться путем обмена электронными документами.
- 9.3. Споры между сторонами, возникающие при исполнении трудового договора, рассматриваются в порядке, установленном действующим законодательством РФ.
- 9.4. Во всем остальном, что не предусмотрено настоящим трудовым договором, стороны руководствуются законодательством РФ, регулирующим трудовые отношения.

АДРЕСА И РЕКВИЗИТЫ СТОРОН

Организация:

ООО «Союз Экспертов Северо-Запада»

ОГРН 1147847420511 ИНН 781090757 КПП 781001001

Место нахождения: 196084, г. Санкт-Петербург, ул. Новорощинская, д. 4, лит. А пом1Н части 535, 543

Телефон +79312070490

Работник:

Овсянникова Анна Александровна

ПОДПИСИ СТОРОН

Организация:
Генеральный директор

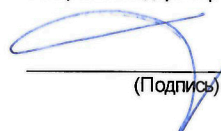
(Подпись)

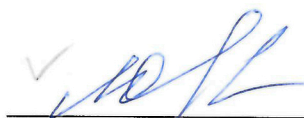

Работник:

(Подпись) (Овсянникова А.А.)

С правилами внутреннего трудового распорядка и техники безопасности, положением о ЗПД, положением о заработной плате и премировании ознакомлена:

Подпись Работника  Овсянникова А. А.

Дата 01.02.18

Экземпляр трудового договора на руки получила:

Подпись Работника  Овсянникова А. А.

Дата 01.02.18

Организация:

Работник: 

ТРУДОВОЙ ДОГОВОР
с дистанционным работником
№ 10Д/ИКЭ

г. Санкт-Петербург

«19» июля 2021 г.

Общество с ограниченной ответственностью «Союз Экспертов Северо-Запада» (ООО «Союз экспертов Северо-Запада») в лице генерального директора Филиповича Максима Ивановича, действующего на основании Устава, с одной стороны и **гражданин РФ Матвеев Борис Михайлович**, именуемая в дальнейшем «Работник», с другой стороны, заключили настоящий договор о нижеследующем.

1. ОБЩИЕ ПОЛОЖЕНИЯ

- 1.1. Дистанционной работой является выполнение определенной трудовым договором трудовой функции вне места нахождения работодателя, его филиала, представительства, иного обособленного структурного подразделения (включая расположенные в другой местности), вне стационарного рабочего места, территории или объекта, прямо или косвенно находящихся под контролем работодателя (Организации), при условии использования для выполнения данной трудовой функции и для осуществления взаимодействия между работодателем и работником по вопросам, связанным с ее выполнением, информационно-телекоммуникационных сетей общего пользования, в том числе сети "Интернет".
- 1.2. В случае, если предусмотрено взаимодействие Работника (или лица, поступающего на дистанционную работу) и работодателя путем обмена электронными документами, используются усиленные квалифицированные электронные подписи дистанционного работника или лица, поступающего на дистанционную работу, и работодателя в порядке, установленном федеральными законами и иными нормативными правовыми актами Российской Федерации. Каждая из сторон указанного обмена обязана направлять в форме электронного документа подтверждение получения электронного документа от другой стороны в срок, определенный трудовым договором о дистанционной работе.
- 1.3. В случаях, если Работник должен быть ознакомлен в письменной форме, в том числе под роспись, с принимаемыми локальными нормативными актами, непосредственно связанными с его трудовой деятельностью, приказами (распоряжениями) работодателя, уведомлениями, требованиями и иными документами, дистанционный работник может быть ознакомлен с ними путем обмена электронными документами между работодателем и дистанционным работником.

2. ПРЕДМЕТ ТРУДОВОГО ДОГОВОРА

- 2.1. Работник принимается в Организацию на должность Эксперта по проведению государственной историко-культурной экспертизы на 1/2 ставки с окладом рублей в месяц (включая НДФЛ по ставке 13%).
- 2.2. Работа, выполняемая Работником по настоящему Договору, является дистанционной работой.
- 2.3. Зарплата выплачивается Работнику каждые полмесяца в следующие сроки: до 15-го и до 30-го числа каждого месяца.
- 2.4. Заработная плата, социальные компенсации, премии и другие подобные выплаты по письменному заявлению Работника могут выплачиваться ему путем перечисления на специальный карточный счет физических лиц, указанный в реквизитах работника.
- 2.5. Место работы – по месту регистрации Работника.
- 2.6. Работа в Организации является для Работника по совместительству.
- 2.7. Договор является бессрочным.
- 2.8. Работник обязан приступить к работе с «19» июля 2021 г.

3. ОБЯЗАННОСТИ СТОРОН

- 3.1. Работник подчиняется непосредственно руководителю организации.
- 3.2. Работник обязан:
- 3.2.1. Выполнять должностные обязанности.
- 3.2.2. Знать и соблюдать должностную инструкцию.
- 3.2.3. Соблюдать установленные в Организации Правила внутреннего трудового распорядка, производственную и финансовую дисциплину, добросовестно относиться к исполнению своих должностных обязанностей. Правила внутреннего трудового

Организация: _____

1

Работник: ✓ _____

распорядка распространяются на Работника в той части, которая не противоречит сути заключенного с ним настоящего трудового договора.

- 3.2.4. Выполнять должностные обязанности по должности, указанной в п.2.1.
- 3.2.5. Беречь имущество Организации.
- 3.2.6. Соблюдать режим коммерческой тайны и не разглашать информацию, являющуюся коммерческой тайной, в соответствии с перечнем сведений, составляющих коммерческую тайну организации.
- 3.2.7. Соблюдать требования по охране труда и технике безопасности.
- 3.3. Организация обязуется:
 - 3.3.1. Предоставить Работнику работу в соответствии с условиями настоящего трудового договора. Организация вправе требовать от Работника выполнения обязанностей (работ), не обусловленных настоящим трудовым договором, только в случаях, предусмотренных законодательством о труде РФ.
 - 3.3.2. Выплачивать заработную плату, премии, вознаграждения в порядке и на условиях установленных трудовым договором, внутренними нормативными актами Организации.
 - 3.3.3. Осуществлять социальное страхование Работника, обязательное медицинское страхование, пенсионное страхование.
 - 3.3.4. В случае производственной необходимости, в целях повышения квалификации Работника, оплачивать его обучение.
 - 3.3.5. Ознакомить Работника с требованиями охраны труда и Правилами внутреннего трудового распорядка.

4. РЕЖИМ РАБОЧЕГО ВРЕМЕНИ

- 4.1. Работнику устанавливается пятидневная рабочая неделя продолжительностью 10 (десять) часов. Выходными днями являются суббота, воскресенье. Режим рабочего времени и времени отдыха Работника устанавливается Работником по своему усмотрению с учетом необходимости взаимодействия между работодателем (Организацией) и Работником по вопросам, связанным с выполнением работы (быть доступным для обращений со стороны Организации с использованием предусмотренных средств связи) в период с 9:00 до 18:00 в рабочие дни.
- 4.2. Труд Работника по должности, указанной в п. 2.1 договора, осуществляется в нормальных условиях дистанционно.
- 4.3. Работнику ежегодно предоставляется отпуск продолжительностью 28 календарных дней. Отпуск предоставляется в соответствии с утвержденными внутренними актами Организации.

5. ИСПОЛЬЗОВАНИЕ ОБОРУДОВАНИЯ И ИНЫХ СРЕДСТВ

- 5.1. Работник использует при исполнении им своих обязанностей по трудовому договору о дистанционной работе собственное оборудование, программно-технические средства, средства защиты информации и иные средства.

6. ВОЗМЕЩЕНИЕ РАСХОДОВ РАБОТНИКУ

- 6.1. Работодатель не возмещает Работнику расходы, связанные с выполнением дистанционной работы.

7. ОТВЕТСТВЕННОСТЬ СТОРОН

- 7.1. В случае неисполнения или ненадлежащего исполнения Работником своих обязанностей, указанных в настоящем договоре, нарушения трудового законодательства РФ, Правил внутреннего трудового распорядка Организации Работник несет дисциплинарную, материальную и иную ответственность согласно действующему законодательству РФ.
- 7.2. Организация несет материальную и иную ответственность в случаях, предусмотренных законодательством РФ.

8. УСЛОВИЯ СОЦИАЛЬНОГО СТРАХОВАНИЯ, ГАРАНТИИ

- 8.1. Организация гарантирует обеспечение страхования Работника в системе обязательного социального страхования, обязательного медицинского страхования, пенсионного страхования.
- 8.2. На период действия настоящего трудового договора на Работника распространяются все гарантии и компенсации, предусмотренные действующим трудовым законодательством РФ.

Организация: _____

Работник: _____

- 8.3. Для предоставления обязательного страхового обеспечения по обязательному социальному страхованию на случай временной нетрудоспособности и в связи с материнством Работник направляет Работодателю (в Организацию) оригиналы документов, предусмотренных федеральными законами и иными нормативными правовыми актами Российской Федерации, по почте заказным письмом с уведомлением.
- 8.4. При подаче Работником заявления о выдаче заверенных надлежащим образом копий документов, связанных с работой, работодатель (Организация) не позднее трех рабочих дней со дня подачи указанного заявления обязан направить дистанционному работнику эти копии по почте заказным письмом с уведомлением или, если это указано в заявлении, в форме электронного документа.

9. ОСОБЫЕ УСЛОВИЯ

- 9.1. Условия настоящего трудового договора имеют обязательную юридическую силу для сторон. Все изменения и дополнения к настоящему трудовому договору оформляются двусторонним письменным соглашением.
- 9.2. Трудовой договор о дистанционной работе и соглашения об изменении определенных сторонами условий трудового договора о дистанционной работе могут заключаться путем обмена электронными документами.
- 9.3. Споры между сторонами, возникающие при исполнении трудового договора, рассматриваются в порядке, установленном действующим законодательством РФ.
- 9.4. Во всем остальном, что не предусмотрено настоящим трудовым договором, стороны руководствуются законодательством РФ, регулирующим трудовые отношения.

АДРЕСА И РЕКВИЗИТЫ СТОРОН

Организация:

ООО «Союз Экспертов Северо-Запада»

ОГРН 1147847420511 ИНН 7810900757 КПП 781001001

Место нахождения: 196158, Санкт-Петербург г, Пулковское ш, дом 14, литер Г, помещение 47

Работник:

Матвеев Борис Михайлович ИНН 782575442417 СНИЛС 055-683-636 92

ПОДПИСИ СТОРОН

Организация:

Генеральный директор

  (Филипович М. И.)
 (Подпись) М.П.

Работник:

 (Матвеев Б. М.)
 (Подпись)

С правилами внутреннего трудового распорядка и техники безопасности, положением о ЗПД, положением о заработной плате и премировании ознакомлен:

Подпись Работника  ✓ Матвеев Б. М. Дата 19.07.2021

Экземпляр трудового договора на руки получил:

Подпись Работника  ✓ Матвеев Б. М. Дата 19.07.2021

Организация:

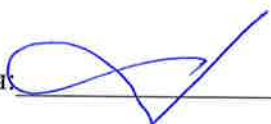

Работник:



ТРУДОВОЙ ДОГОВОР
с дистанционным работником
№ 4-ДИКЭ

г. Санкт-Петербург

«01» марта 2018 г.

Общество с ограниченной ответственностью «Союз экспертов Северо-Запада» (ООО «Союз экспертов Северо-Запада») в лице генерального директора Филиповича Максима Ивановича, действующего на основании Устава, с одной стороны и гражданин РФ Прокофьев Михаил Федорович, именуемый в дальнейшем «Работник», с другой стороны, заключили настоящий договор о нижеследующем.

1. ОБЩИЕ ПОЛОЖЕНИЯ

- 1.1. Дистанционной работой является выполнение определенной трудовым договором трудовой функции вне места нахождения работодателя, его филиала, представительства, иного обособленного структурного подразделения (включая расположенные в другой местности), вне стационарного рабочего места, территории или объекта, прямо или косвенно находящихся под контролем работодателя (Организации), при условии использования для выполнения данной трудовой функции и для осуществления взаимодействия между работодателем и работником по вопросам, связанным с ее выполнением, информационно-телекоммуникационных сетей общего пользования, в том числе сети "Интернет".
- 1.2. В случае, если предусмотрено взаимодействие Работника (или лица, поступающего на дистанционную работу) и работодателя путем обмена электронными документами, используются усиленные квалифицированные электронные подписи дистанционного работника или лица, поступающего на дистанционную работу, и работодателя в порядке, установленном федеральными законами и иными нормативными правовыми актами Российской Федерации. Каждая из сторон указанного обмена обязана направлять в форме электронного документа подтверждение получения электронного документа от другой стороны в срок, определенный трудовым договором о дистанционной работе.
- 1.3. В случаях, если Работник должен быть ознакомлен в письменной форме, в том числе под роспись, с принимаемыми локальными нормативными актами, непосредственно связанными с его трудовой деятельностью, приказами (распоряжениями) работодателя, уведомлениями, требованиями и иными документами, дистанционный работник может быть ознакомлен с ними путем обмена электронными документами между работодателем и дистанционным работником.

2. ПРЕДМЕТ ТРУДОВОГО ДОГОВОРА

- 2.1. Работник принимается в Организацию на должность Эксперта по проведению государственной историко-культурной экспертизы, с окладом _____ в месяц (включая НДФЛ по ставке 13%).
- 2.2. Работа, выполняемая Работником по настоящему Договору, является дистанционной работой.
- 2.3. Зарплата выплачивается Работнику каждые полмесяца в следующие сроки: 15-го и 30-го числа каждого месяца.
- 2.4. Заработная плата, социальные компенсации, премии и другие подобные выплаты по письменному заявлению Работника могут выплачиваться ему путем перечисления на специальный карточный счет физических лиц, указанный в реквизитах работника.
- 2.5. Место работы – по месту регистрации Работника.
- 2.6. Работа в Организации является для Работника по совместительству.
- 2.7. Договор является бессрочным.
- 2.8. Работник обязан приступить к работе с «01» марта 2018 г.

3. ОБЯЗАННОСТИ СТОРОН

- 3.1. Работник подчиняется непосредственно руководителю организации.
- 3.2. Работник обязан:
- 3.2.1. Выполнять должностные обязанности.
 - 3.2.2. Знать и соблюдать должностную инструкцию.
 - 3.2.3. Соблюдать установленные в Организации Правила внутреннего трудового распорядка, производственную и финансовую дисциплину, добросовестно относиться к исполнению своих должностных обязанностей. Правила внутреннего трудового

Организация: _____

1

Работник: _____

распорядка распространяются на Работника в той части, которая не противоречит сути заключенного с ним настоящего трудового договора.

- 3.2.4. Выполнять должностные обязанности по должности, указанной в п.2.1.
- 3.2.5. Беречь имущество Организации.
- 3.2.6. Соблюдать режим коммерческой тайны и не разглашать информацию, являющуюся коммерческой тайной, в соответствии с перечнем сведений, составляющих коммерческую тайну организации.
- 3.2.7. Соблюдать требования по охране труда и технике безопасности.
- 3.3. Организация обязуется:
 - 3.3.1. Предоставить Работнику работу в соответствии с условиями настоящего трудового договора. Организация вправе требовать от Работника выполнения обязанностей (работ), не обусловленных настоящим трудовым договором, только в случаях, предусмотренных законодательством о труде РФ.
 - 3.3.2. Выплачивать заработную плату, премии, вознаграждения в порядке и на условиях установленных трудовым договором, внутренними нормативными актами Организации.
 - 3.3.3. Осуществлять социальное страхование Работника, обязательное медицинское страхование, пенсионное страхование.
 - 3.3.4. В случае производственной необходимости, в целях повышения квалификации Работника, оплачивать его обучение.
 - 3.3.5. Ознакомить Работника с требованиями охраны труда и Правилами внутреннего трудового распорядка.

4. РЕЖИМ РАБОЧЕГО ВРЕМЕНИ

- 4.1. Работнику устанавливается пятидневная рабочая неделя продолжительностью 10 (десять) часов. Выходными днями являются суббота, воскресенье. Режим рабочего времени и времени отдыха Работника устанавливается Работником по своему усмотрению с учетом необходимости взаимодействия между работодателем (Организацией) и Работником по вопросам, связанным с выполнением работы (быть доступным для обращений со стороны Организации с использованием предусмотренных средств связи) в период с 9:00 до 18:00 в рабочие дни.
- 4.2. Труд Работника по должности, указанной в п. 2.1 договора, осуществляется в нормальных условиях дистанционно.
- 4.3. Работнику ежегодно предоставляется отпуск продолжительностью 28 календарных дней. Отпуск предоставляется в соответствии с утвержденными внутренними актами Организации.

5. ИСПОЛЬЗОВАНИЕ ОБОРУДОВАНИЯ И ИНЫХ СРЕДСТВ

- 5.1. Работник использует при исполнении им своих обязанностей по трудовому договору о дистанционной работе собственное оборудование, программно-технические средства, средства защиты информации и иные средства.

6. ВОЗМЕЩЕНИЕ РАСХОДОВ РАБОТНИКУ

- 6.1. Работодатель не возмещает Работнику расходы, связанные с выполнением дистанционной работы.

7. ОТВЕТСТВЕННОСТЬ СТОРОН

- 7.1. В случае неисполнения или ненадлежащего исполнения Работником своих обязанностей, указанных в настоящем договоре, нарушения трудового законодательства РФ, Правил внутреннего трудового распорядка Организации Работник несет дисциплинарную, материальную и иную ответственность согласно действующему законодательству РФ.
- 7.2. Организация несет материальную и иную ответственность в случаях, предусмотренных законодательством РФ.

8. УСЛОВИЯ СОЦИАЛЬНОГО СТРАХОВАНИЯ, ГАРАНТИИ

- 8.1. Организация гарантирует обеспечение страхования Работника в системе обязательного социального страхования, обязательного медицинского страхования, пенсионного страхования.
- 8.2. На период действия настоящего трудового договора на Работника распространяются все гарантии и компенсации, предусмотренные действующим трудовым законодательством РФ.

Организация: _____

2

Работник: _____

- 8.3. Для предоставления обязательного страхового обеспечения по обязательному социальному страхованию на случай временной нетрудоспособности и в связи с материнством Работник направляет Работодателю (в Организацию) оригиналы документов, предусмотренных федеральными законами и иными нормативными правовыми актами Российской Федерации, по почте заказным письмом с уведомлением.
- 8.4. При подаче Работником заявления о выдаче заверенных надлежащим образом копий документов, связанных с работой, работодатель (Организация) не позднее трех рабочих дней со дня подачи указанного заявления обязан направить дистанционному работнику эти копии по почте заказным письмом с уведомлением или, если это указано в заявлении, в форме электронного документа.

9. ОСОБЫЕ УСЛОВИЯ

- 9.1. Условия настоящего трудового договора имеют обязательную юридическую силу для сторон. Все изменения и дополнения к настоящему трудовому договору оформляются двусторонним письменным соглашением.
- 9.2. Трудовой договор о дистанционной работе и соглашения об изменении определенных сторонами условий трудового договора о дистанционной работе могут заключаться путем обмена электронными документами.
- 9.3. Споры между сторонами, возникающие при исполнении трудового договора, рассматриваются в порядке, установленном действующим законодательством РФ.
- 9.4. Во всем остальном, что не предусмотрено настоящим трудовым договором, стороны руководствуются законодательством РФ, регулирующим трудовые отношения.

АДРЕСА И РЕКВИЗИТЫ СТОРОН

Организация:

ООО «Союз Экспертов Северо-Запада»

ОГРН 1147847420511 ИНН 781090757 КПП 781001001

Место нахождения: 196084, г. Санкт-Петербург, ул. Новорощинская, д. 4, лит. А пом1Н части 535, 543

Телефон +79312070490

Работник:

Прокофьев Михаил Федорович

ПОДПИСИ СТОРОН

Организация:

Генеральный директор



(Филипович М. И.)

(Подпись)

М.П.

Работник:

(Подпись)

(Прокофьев М.Ф.)

С правилами внутреннего трудового распорядка и техники безопасности, положением о ЗПД, положением о заработной плате и премировании ознакомлен:

Подпись Работника

Прокофьев М. Ф.

Дата 01.03.18 г.

Экземпляр трудового договора на руки получил:

Подпись Работника

Прокофьев М. Ф.

Дата 01.03.18 г.

Организация:

3

Работник:



Общество с ограниченной ответственностью
«СОЮЗ ЭКСПЕРТОВ СЕВЕРО-ЗАПАДА»
ул. Новорошинская, д.4 лит. А, пом. 1-Н, часть № 535,543
г. Санкт-Петербург, 196084

ИНН 7810900757
р/с 40702810690080000443
в ОАО Банк «САНКТ-ПЕТЕРБУРГ»
к/с 30101810900000000790, БИК 044030790
ОКВЗД 73.20, ОКПО 76208335, КПП 781001001
ОГРН 1147847420511 дата регистрации 02.12.2014

ПРИКАЗ №1

«О вступлении в должность эксперта по проведению государственной историко-культурной экспертизы»

«16» января 2020 г.

г. Санкт-Петербург

ПРИКАЗЫВАЮ:

1. Возложить на себя обязанности эксперта по проведению государственной историко-культурной экспертизы (Приказ Министерства культуры РФ №63 от 16 января 2020 г. «Об аттестации экспертов по проведению государственной историко-культурной экспертизы») с 16 января 2020 г.

Генеральный директор



М.И.Филипович



Общество с ограниченной ответственностью
«Союз Экспертов Северо - Запада»

Юридический адрес: 196158, г. Санкт-Петербург, Пулковское ш., д.14, литер Г,
помещение 47.

ИНН 7810900757, КПП 781001001,
р/с 40702810690080000443 в ПАО «БАНК «САНКТ-ПЕТЕРБУРГ»
к/с 30101810900000000790, БИК 044030790, ОКВЭД 73.20, ОКПО 76208335,
ОКТМО 40377000000, ОКАТО 40284565000, ОКОГУ 4210014, ОКФС 16,
ОКОПФ 12165, ОГРН 1147847420511 дата регистрации 02.12.2014
Телефон: +7(812)318 12 20

ПРИКАЗ № 3

«03» ноября 2020 г.

г. Санкт-Петербург

О вступлении в должность
Генерального директора Общества

ПРИКАЗЫВАЮ:

На основании Решения № 5/2020 единственного учредителя Общества с ограниченной ответственностью "Союз Экспертов Северо-Запада" (ООО «СЭС») от 03 ноября 2020 года (далее – Общество), вступить в должность Генерального директора Общества Филиповичу Максиму Ивановичу с 03 ноября 2020 года.

Генеральный директор



Филипович М.И.



Общество с ограниченной ответственностью
«Союз Экспертов Северо - Запада»

Юридический адрес: 196158, г. Санкт-Петербург, Пулковское ш., д.14, литер Г, помещение 47.

ИНН 7810900757, КПП 781001001,
р/с 40702810690080000443 в ПАО «БАНК «САНКТ-ПЕТЕРБУРГ»
к/с 30101810900000000790, БИК 044030790, ОКВЭД 73.20, ОКПО 76208335,
ОКТМО 40377000000, ОКАТО 40284565000, ОКОГУ 4210014, ОКФС 16,
ОКОПФ 12165, ОГРН 1147847420511 дата регистрации 02.12.2014
Телефон: +7(812)318 12 20

РЕШЕНИЕ №5/2020

город Санкт-Петербург

03.11.2020 г.

Единственный учредитель (владеющий 100% от уставного капитала) Общества с ограниченной ответственностью "Союз Экспертов Северо-Запада" (ООО «СЭС») (ИНН 7810900757 ОГРН 1147847420511) гражданин Российской Федерации Филипович Максим Иванович, имеющий паспорт

ПРИНЯЛ РЕШЕНИЕ:

О продлении полномочий действующего единоличного исполнительного органа (генерального директора) ООО «СЭС»

Действующим Генеральным директором ООО «СЭС» является Филипович Максим Иванович паспорт гражданина РФ
Выборгского района Санкт-Петербурга 06.01

с 03 ноября 2020 года сроком на 3 (Три) года согласно Уставу.

Единственный учредитель



Филипович М.И.



РЕШЕНИЕ № 2/2017
Единственного учредителя
Общества с ограниченной ответственностью
«Союз Экспертов Северо-Запада»

Город Санкт-Петербург

10 ноября 2017г.

Единственный учредитель (владеющий 100% от уставного капитала) Общества с ограниченной ответственностью «Союз Экспертов Северо-Запада» (ООО «СЭС») (ИНН 7810900757, ОГРН 1147847420511) Филипович Максим Иванович, паспорт гражданина РФ

ПРИНЯЛ РЕШЕНИЕ:

О продлении полномочий действующего единоличного исполнительного органа (генерального директора) ООО «СЭС»

Действующим генеральным директором ООО «СЭС» является Филипович Максим Иванович, паспорт гражданина

ноября 2017 г. сроком на 3 (Три) года согласно Уставу.

с 10

Единственный учредитель

Филипович М.И



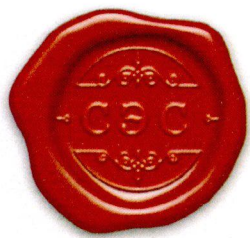

Общество с ограниченной ответственностью
«Союз экспертов Северо - Запада»

Адрес: ул. Звездная, д. 5, лит. А, пом. 30-Н,
г. Санкт-Петербург, 196158, Россия, ИНН 7810900757

ПРИКАЗ №2

«10» ноября 2017 г.

г. Санкт-Петербург

О вступлении в должность
Генерального директора Общества

ПРИКАЗЫВАЮ:

На основании Решения № 2/2017 единственного учредителя Общества с ограниченной ответственностью «Союз Экспертов Северо-Запада» (ООО «СЭС») от «10» ноября 2017г. (далее Общество), вступить в должность Генерального директора Общества Филиповичу Максиму Ивановичу с «10» ноября 2017 года.

Генеральный директор _____

Филипович М.И.



Содержание

№ п/п	Наименование	№ стр.
1.	Акт по результатам государственной историко-культурной экспертизы	1
2.	Приложение № 1. Историческая справка	22
3.	Приложение № 2. Историческая иконография	32
4.	Приложение № 3. Историко-культурный опорный план	45
5.	Приложение № 4. Копия Приказа Комитета по культуре Ленинградской области «О включении объектов ансамбля «Научный городок ученого-физиолога И.П. Павлова в Колтушах», обладающих признаками объекта культурного наследия, в Перечень выявленных объектов культурного наследия, расположенных на территории Ленинградской области» от 09.02.2017 г. №01-03/17-10; копия решения исполнительного комитета Ленинградского областного совета Народных депутатов от 27.08.79 г. №337; копия приказа Министерства культуры Российской Федерации от 19.05.2015 г. №145-р; копия приказа Министерства культуры Российской Федерации от 24.07.2019 г. №1036; копия приказа Министерства культуры Российской Федерации от 15.08.2019 г. №1199	48
6.	Приложение № 5. Материалы фотофиксации от 08.11.2021 г.	71
7.	Приложение № 6. Иная документация	80
8.	Приложение № 7. Рекомендуемый предмет охраны	88
9.	Приложение № 8. Проект плана границ территории и режим использования территории	91
10.	Приложение № 9. Правоустанавливающие документы: копия выписки из ЕГРН № КУВИ-002/2021-149976698 от 16.11.2021 г.	96
11.	Приложение № 10. Документы технического учета: копия технического паспорта по состоянию на 22.05.1985 г.; копия поэтажных планов здания	98
12.	Приложение № 11. Копия распоряжения Комитета по культуре Ленинградской области от 14.05.2020 г. №01-04/20-181	111
13.	Приложение № 12. Извлечение из приказа Минкультуры России об аттестации государственного эксперта	137
14.	Приложение № 13. Копия государственного контракта и технического задания заказчика	146
15.	Приложение № 14. Копии договоров с экспертами	212
16.	Содержание	227